



Mittwoch, 22. Juni 2022

**im Rathaus Weinfelden
im Anschluss an die Versammlung
der Sekundarschulgemeinde**

Traktanden:

1. Protokoll
2. Jahresbericht 2021
3. Jahresrechnung 2021
4. Anhang zur Jahresrechnung 2021
5. Mitteilungen und allgemeine Umfrage

Weinfelden, 25. April 2022

Die Primarschulbehörde

Primarschule Weinfelden

(per 31.12.2021)

Mitglieder der Primarschulbehörde

Präsident:	Wieland Thomas, Bachtobelstrasse 13
Vizepräsident:	Boschi Patrick, Marktstrasse 28
Mitglieder:	Bruhin Ursula, Rebenstrasse 3
	Dudli Valmadre Barbara, Nelkenstrasse 7
	Kasper Barbara, Wehrstrasse 25
	Mannale Ulrich, Im Mötteli 4
	Scheiwiller Cathrine, Holderenweg 5
	Wassmann Denise, Burgstrasse 5

Schulverwaltung

Freiestrasse 5	Diethelm René
www.schuleweinfelden.ch	Hauschel Barbara

Schulärztin

Jäger Marion Dr. med., Rathausstrasse 17

Rechnungsprüfungskommission Primarschule

	Lüthy Martin, Rebenstrasse 8
	Schenkel Heidi, Burgstrasse 32B
	Spycher Fabian, Walkestrasse 15
	Stäuble Reinhard, Feststrasse 12
	Topak Denise, Thurfeldstrasse 20
Suppleanten:	Dick Lukas, Malvenstrasse 35
	Vogel Heinrich, Frauenfelderstrasse 64a

Kommissionen der Primarschulbehörde

Geschäftsleitung

Wieland Thomas
 Belz Sandra
 Kasper Barbara
 Diethelm René
 Gerber Jean-Philippe
 Noger Eva
 Zürcher Katrin

Ressort Bau & Schulraum

Bruhin Ursula
 Belz Sandra
 Mannale Ulrich
 Diethelm René

Ressort Planung

Wieland Thomas
Belz Sandra
Kasper Barbara
Diethelm René

Ressort Controlling

Belz Sandra
Mannale Ulrich

Ressort Tagesschule

Boschi Patrick
Kasper Barbara
Zürcher Katrin
Weickl Chris

Schulleitungen

Gerber Jean-Philippe (PSZ Martin Haffter)
Noger Eva (PSZ Elisabetha Hess)
Zürcher Katrin (PSZ Paul Reinhart)

Schulhaussekretariate

Bottinelli Gabriela (PSZ Paul Reinhart + Tagesschule)
Leone Annette (PSZ Martin Haffter + PSZ Elisabetha Hess)

Delegationen

Sekundarschulbehörde	Mannale Ulrich
Integrationskommission	Wieland Thomas
Stiftung Jugendmusikschule	Wieland Thomas
Kommission Frühe Förderung	Renata Wirth
Jugendmusikschule	Boschi Patrick
Jugend und Freizeit	Scheiwiller Cathrine
Kommission Langsamverkehr	Boschi Patrick
Regionalbibliothek	Scheiwiller Cathrine
Sportkommission	Diethelm René
Schulzahnklinik	Mannale Ulrich
Erlebnisraum Wald	Scheiwiller Cathrine

Etat der Lehrpersonen Schuljahr 2021/22

Kindergarten (Zyklus 1)

		seit
Ammann Manuela	Berg	2002
Baumann Regina	Weinfelden	2003
Bieri Marianne	Weinfelden	1992
Bischofberger Manuela	Hefenhofen	2009
Borner Andrea	Weinfelden	2012
Brändle Martina	Herrenhof	2020
Diethelm Sandra	Flawil	2021
Frey Elisa	Weinfelden	2019
Frey Jacqueline	Siegershausen	2010
Gubler Claudine	Müllheim	2009
Hugelshofer Marisa	Weinfelden	2015
Jazo Irena	Weinfelden	2019
Müller Iris	Neuwilen	2019
Pinto Sheila	Frittschen	2017
Reusser Sandra	Weinfelden	2020
Speck Simone	Weinfelden	1999
Thaa Michèle	Bottighofen	2020
Villiger Jasmine	Hörhausen	2019
Walker Marion	Berg	1997
Wirth Renata	Weinfelden	2002

Zyklus 1

Anliker Dominik	Weinfelden	2012
Bez Annette	Neukirch	2001
Bischofberger Andrea	Berg	2012
Bollack Ursula	Frauenfeld	2018
Brunner Bürgi Mirjam	Märstetten	2001
Egger Fabian	Romanshorn	2018
Fehr Brigitte	Weinfelden	1992
Götz Hanna	Leimbach	2019
Held Karin	Arbon	2006
Herbst Tanja	Weinfelden	2011
Knüsli Hänsch Regula	Weinfelden	2011
Kramer Schmucki Susanne	Weinfelden	2017
Kwicien Paulina	Wigoltingen	2021
Lüthi Isabelle	Märstetten	2018
Müller Jasmin	Schönenberg	2017
Ponzo Marika	Weinfelden	1989
Sanfilippo Tina	Lengwil-Oberhofen	2016
Som Reto	Weinfelden	1981
Testa Beer Angela	Weinfelden	2017
Walter Mirjam	Weinfelden	2018
Zbinden Bettina	Müllheim	2018

Zyklus 2

Ackermann Vanessa	Ermatingen	2019
Adriana Alcide	Frauenfeld	2019
Aeschimann Mirjam	Berg	2020
Beerli Simon	Weinfelden	2019
Bruni Susi	Weinfelden	2010
Brüschweiler Susanna	Weinfelden	2002
Büchi Karin	Weinfelden	2020
Dahinden Manser Claudia	Weinfelden	2012
Damone Laura	Amriswil	2009
Enderle Simone	Weinfelden	2017
Frison Jacqueline	Weinfelden	2013
Gemperli Johannes	Frauenfeld	2016
Germann Ursula	Weinfelden	1991
Grimm Regula	Weinfelden	2016
Grossenbacher Tabea	Amriswil	2019
Haas Annigna	Berg	2016
Haas Christa	Salmsach	2020
Heins Nora	Frauenfeld	2013
Hinnen Andrea	Märstetten	2014
Huber Matthias	Weinfelden	2016
Jost Anita	Mettlen	2015
Klößener Beatrice	Frauenfeld	2021
Knobel Marcel	Weinfelden	2015
Lehmann Yolanda	Weinfelden	2003
Marcelat Anita	Istighofen	1999
Meier Gabriela	Gachnang	2002
Rechberg Maryta	Konstanz	2011
Sallmann Daniela	Amriswil	2017
Schaffner Karin	Weinfelden	2003
Scharfenberg Imka	Berg	2015
Schegg Maja	Weinfelden	2018
Soccal Mario	Sulgen	2021
Tanner Anita	Weinfelden	2010
Treuthadt Lea	Ermatingen	2020
Trinkler Marina	Langrickenbach	2019
Wanner Susanne	Winterthur	2014
Wolfer Silvana	Weinfelden	2020
Zolliker Evamarie	Egnach	2017

Kleinklassen

Billi Gabriele	Güttingen	2003
Litvinka Iryna	Bürglen	2021
Hausamann Karin	Weinfelden	1996
Weber Maria	Birwinken	2011

Textilarbeit / Werken

Bassler Sandra	Weinfelden	2019
Dick Mirjam	Weinfelden	2019
Eggimann Verena	Weinfelden	2010
Michel Ursula	Weinfelden	1995
Röllin Judith	Bischofszell	2012
Stäheli Barbara	Frasnacht	2008
Stoni Monika	Märstetten	1989
Zimmermann Rahel	Mauren	2019

Informatik

Keller Peter	Weinfelden	1979
--------------	------------	------

Logopädie, Sonderpädagogik, SSA

Boltshauser Manuela	Frauenfeld	2014
Broghammer Sarah	Konstanz	2021
Gloor Christine	Puppikon	2010
Hubschmid Nicole	Weinfelden	2019
Huser Regula	Wil	2017
Mock Bruno	Rickenbach	2018
Oubelkacem Semya	Konstanz	2020
Steinbrunner Florian	Sommeri	2020
Walter Mirjam	Weinfelden	2018
Wienrich Jenny	Weinfelden	2014

Deutsch als Zweitsprache, Förderkurse

Beerli Simon	Weinfelden	2019
Eilinger Thomas	Romanshorn	2018
Eugster Gerda	Weinfelden	2020
Herbst Tanja	Weinfelden	2011
Keller Johanna	Weinfelden	2020
Keller Judith	Weinfelden	2021
Kirschbaum Natalie	Mauren	2021
Kummer Annamarie	Berg	2021
Loosli Luzia	Weinfelden	2014
Nägeli Vreni	Weinfelden	2009
Reubi Petra	Weinfelden	2021
Sachweh Michaela	Sulgen	2014
Schaffner Karin	Weinfelden	2003
Schwedesky Eve	Tägerwilten	2015
Stäheli Karin	Weinfelden	1996
Sutz Janina	Winterthur	2021
Vogelgsang Elian	Kradolf	2019

Offene Tagesschule flic flac

Baumann Marius	Weinfelden	2018
Cadalbert Noa	Berg	2021
Engeli Natalie	Weinfelden	2019
Hutterli Karin	Weinfelden	2007
Lüchinger Sybille	Weinfelden	2021
Peter Marion	Frauenfeld	2013
Piskovic Jelena	Aadorf	2019
Scherrer Marlon	Bürglen	2021
Voney India	Bischofszell	2020
Weber Jeannine	Weinfelden	2018
Weickl Christian	Halden	2015

Hauswarte

Brunner Daniel und Alexandra	Schulzentrum Martin Haffter	2003
Steuble Roman	Schulhaus Elisabetha Hess	2018
Baur Monica	Kindergarten Schwärze	2009
Knill Hansruedi	Schulhaus Paul Reinhart	2000
Greminger Beat	Sporthalle Paul Reinhart	2013
Keller Beatrice	Kindergarten Austrasse	2001
Idrizi Sadete	Kindergarten Falkenstrasse	2020

Schulbus

Reinhart Severin	Weinfelden	2018
------------------	------------	------

Schwimmen

Germann Margot	Weinfelden	2011
Neubauer Fiona	Märstetten	2017

Schülerbestand 2021/22 (Schuljahresbeginn)

<i>Kindergarten</i>		<i>Knaben</i>	<i>Mädchen</i>	<i>Total</i>
Jüngerer Jahrgang				
Speck Simone	Austrasse	5	3	8
Borner Andrea/Baumann Regina	Austrasse	5	4	9
Frey Jacqueline	Falken blau	7	2	9
Gubler Claudine/Thaa Michèle	Falken gelb	6	3	9
Jazo Irena	Martin-Haffter blau	6	3	9
Hugelshofer Marisa	Martin-Haffter grün	6	4	10
Wirth Renata/Frey Elisa	Martin-Haffter orange	5	3	8
Reusser Sandra	Martin-Haffter gelb	7	4	11
Diethelm Sandra/Bischofberger M.	Paul-Reinhart	5	3	8
Walker Marion/Wyss Monika	Schwärze gelb	4	9	13
Bieri Marianne/Pinto Sheila	Schwärze grün	5	7	12
Villiger Jasmine	Schwärze orange	5	8	13
Älterer Jahrgang				
Speck Simone	Austrasse	3	5	8
Borner Andrea/Baumann Regina	Austrasse	4	2	6
Frey Jacqueline	Falken blau	7	2	9
Gubler Claudine/Thaa Michèle	Falken gelb	4	6	10
Jazo Irena	Martin-Haffter blau	6	7	13
Hugelshofer Marisa	Martin-Haffter grün	6	7	13
Wirth Renata/Frey Elisa	Martin-Haffter orange	8	6	14
Reusser Sandra	Martin-Haffter gelb	9	3	12
Diethelm Sandra/Bischofberger M.	Paul-Reinhart	5	4	9
Walker Marion/Wyss Monika	Schwärze gelb	6	4	10
Bieri Marianne/Pinto Sheila	Schwärze grün	6	6	12
Villiger Jasmine	Schwärze orange	6	4	10
Total Kindergarten		136	109	245
<i>Total Kindergarten Vorjahr</i>		<i>112</i>	<i>115</i>	<i>227</i>
Primarschule				
Einschulungsklasse				
Weber Maria	Martin-Haffter	2	6	8
Billi Gabriele	Paul-Reinhart	6	4	10
1./2. Klasse				
Sanfilippo Tina/Müller Jasmin	Elisabetha-Hess	12	7	19
Lüthi Isabelle	Elisabetha-Hess	11	8	19
Bollack Ursula/Walter Mirjam	Elisabetha-Hess	10	8	18
1. Klasse				
Bischofberger Andrea	Martin-Haffter	12	11	23
Egger Fabian	Martin-Haffter	12	12	24

Anliker Dominik	Paul-Reinhart	13	8	21
Brunner Mirjam/Herbst Tanja	Paul-Reinhart	10	8	18

2. Klasse

Bez Annette	Martin-Haffter	13	11	24
Götz Hanna	Martin-Haffter	10	13	23
Ponzo Marika	Paul-Reinhart	13	8	21
Fehr Brigitte/Zbinden Bettina	Paul-Reinhart	13	8	21

3./4. Klasse

Trinkler Marina	Elisabetha-Hess	8	10	18
Gemperli Johannes/Alcide Adriana	Elisabetha-Hess	9	10	19
Grossenbacher Tabea	Elisabetha-Hess	10	9	19

3. Klasse

Zolliker Evamarie/Hinnen Andrea	Martin-Haffter	10	6	16
Germann Ursula/Som Reto	Martin-Haffter	12	8	20
Aeschmann Mirjam	Paul-Reinhart	7	12	19
Möckli Sybille/Liechti Damaris	Paul-Reinhart	8	11	19

4. Klasse

Scharfenberg Imka/Dahinden Claudia	Martin-Haffter	7	12	19
Schegg Maja/Haas Annigna	Martin-Haffter	8	12	20
Sallmann Daniela	Paul-Reinhart	9	10	19
Bruni Susanne/Beerli Simon	Paul-Reinhart	8	12	20

5./6. Klasse

Damone Laura/Jost Anita	Elisabetha-Hess	9	7	16
Rechberg Maryta/Tanner Anita	Elisabetha-Hess	10	5	15
Haas Christa	Elisabetha-Hess	9	7	16

5. Klasse

Büchi Karin/Marcelat Anita	Martin-Haffter	10	12	22
Treuthardt Lea	Martin-Haffter	12	11	23
Brüschweiler Susanna/Heins Nora	Paul-Reinhart	11	7	18
Wanner Susanne	Paul-Reinhart	12	7	19

6. Klasse

Ackermann Vanessa	Martin-Haffter	9	9	18
Huber Matthias	Martin-Haffter	10	9	19
Knobel Marcel	Paul-Reinhart	14	7	21
Enderle Simone/Frison Jacqueline	Paul-Reinhart	10	9	19

Sonderklasse

Hausammann Karin	Paul-Reinhart	8	4	12
------------------	---------------	---	---	----

Total Primarschule		357	318	675
<i>Total Primarschule Vorjahr</i>		<i>342</i>	<i>305</i>	<i>647</i>

Mutationen

** temporäre/befristete Anstellungen*

Eintritte

Broghammer Sarah	Schulsozialarbeiterin	Martin-Haffter
Cadalbert Noa*	Praktikantin	Tagesschule
Diethelm Sandra	Kindergärtnerin	KG Paul Reinhart
Dudli Valmadre Barbara	Primarschulbehörde	Martin-Haffter
Keller Judith	DaZ-Lehrperson	KG Martin Haffter
Kirschbaum Natalie	S+F-Lehrperson	Martin-Haffter
Klößener Beatrice	Primarlehrerin	Paul-Reinhart
Kummer Annamarie	DaZ-Lehrperson	KG Austrasse
Kwiesicen Paulina	Primarlehrerin	Paul-Reinhart
Litvinka Iryna	LP Integrationsklasse	KG Pestalozzi
Lüchinger Sybille	Gruppenleiterin	Tagesschule
Reubi Petra	DaZ-Lehrperson	KG Paul Reinhart
Soccal Mario	Primarlehrer	Paul-Reinhart
Scherrer Marlon*	Praktikant	Tagesschule

Austritte

Botsaris Danae*	Schulsozialarbeiter	Martin-Haffter
Bottinelli Andrina	S+F-Lehrerin	Paul-Reinhart
Liechti Damaris	Assistenz, S+F	Paul-Reinhart
Luternauer Nadja	Primarlehrerin	in Paul-Reinhart
Mosimann Sarah	Lernende Betreuung	Tagesschule
Munz Monika	Entlastungslehrperson	Elisabetha-Hess
Vogelgsang Elian	DaZ-Lehrerin	Paul-Reinhart
Vogt Paul	S+F-Lehrerin	Martin-Haffter
Wyss Philipp	Primarschulbehörde	
	Schulsozialarbeiter	Martin-Haffter

Dienstjubiläen

Som Reto	Primarlehrer	40 Dienstjahre
Stäheli Karin	DaZ-Lehrerin	25 Dienstjahre
Bez Annette	Primarlehrerin	20 Dienstjahre
Brunner Mirjam	Klassenlehrerin	20 Dienstjahre
Keller Beatrice	Hauswartung	20 Dienstjahre
Rechberg Maryta	Primarlehrerin	20 Dienstjahre
Bollack Ursula	Primarlehrerin	15 Dienstjahre
Hauschel Barbara	Sekretärin Schulverwaltung	10 Dienstjahre
Jäger Marion	Schulärztin	10 Dienstjahre
Knüsli Regula	S+F-Lehrerin	10 Dienstjahre

1 Protokoll

PROTOKOLL DER SCHULGEMEINDE-VERSAMMLUNG

vom 26. Januar 2021 20.50–21.45 Uhr im Rathaus

Anwesend: 61 Stimmbürgerinnen und Stimmbürger
0 Ausländerinnen und Ausländer mit Niederlassung

Vorsitz: Thomas Wieland, Präsident Primarschulbehörde

Protokoll: René Diethelm

Traktanden:

1. Protokoll
2. Kreditbegehren über CHF 283'000 Umgebungsgestaltung Kindergarten Austrasse
3. Budget 2022
4. Mitteilungen und allgemeine Umfrage

Präsident Thomas Wieland begrüsst die anwesenden Stimmbürgerinnen und Stimmbürger zur Schulgemeindeversammlung der Primarschule. Der Vorsitzende stellt fest, dass die Einladung rechtzeitig erfolgt ist. Gegen die Traktandenliste und die Stimmberechtigung Anwesender erfolgt kein Einwand. Das absolute Mehr beträgt 32. Als Stimmzähler werden Martin Lüthy und Melanie Scherrer gewählt.

1. Protokoll

Das Protokoll der Schulgemeindeversammlung vom 23.06.2021 wird ohne Gegenstimme, bei einer Enthaltung, genehmigt.

2. Kreditbegehren über CHF 283'000 Umgebungsgestaltung Kindergarten Austrasse

Der Vorsitzende stellt das Projekt Umgebungsgestaltung Kindergarten Austrasse, welches einen Kredit von CHF 283'000 erfordert, vor. Der Ursprung für dieses Anliegen beruht auf zwei unterschiedlichen Motiven: Zum einen ist die Umgebung und der Spielbereich in die Jahre gekommen und entspricht nicht mehr den heutigen Sicherheitsstandards und pädagogischen Bedürfnissen. Zum anderen weist der Belag im Eingangsbereich erhebliche Schäden auf, was dazu führt, dass bei starken Regenfällen regelmässig Wasser in die Kellerräumlichkeiten eindringt.

Das Projekt beinhaltet somit einerseits die Entwässerung und Abdichtung des Gebäudesockels und andererseits die Gestaltung eines attraktiven und naturnahen Spielraums für die Kinder. Die Umgestaltung wurde in enger Zusammenarbeit mit den Kindergartenlehrpersonen sowie der Firma Umraum Landschaftsarchitektur GmbH Weinfelden erarbeitet.

Fritz Streuli erkundigt sich über den allgemeinen Zustand des Gebäudes und ob nicht eine generelle Sanierung oder gar ein Neubau ein Thema sein müsste. T. Wieland antwortet, dass eine Sanierung nur schon wegen der Auflagen für den Minergiestandard nicht in Frage kommen könne. Ein Neubau könne auch noch in 15 bis 20 Jahren realisiert werden, ohne dass die jetzt geplanten Arbeiten allzu stark in Mitleidenschaft gezogen werden. Ein solcher würde auf das bestehende Fundament, ein ehemaliger Sanitätsraum mit sehr dickem Gemäuer, gebaut werden.

Das Kreditbegehren für die Umgebungsgestaltung Kindergarten Austrasse im Betrag von CHF 283'000 (wovon ein Viertel der Entwässerung / Abdichtung zuzuschreiben ist) wird ohne Gegenstimme mit einer Enthaltung genehmigt.

3. Budget 2022

R. Diethelm stellt die Eckwerte des Budgets 2022 der Primarschule vor und weist darauf hin, dass der Erfolg 2022 nur gerade um CHF 15'000 von demjenigen aus dem Vorjahr abweicht. Somit rechnet die Schulbehörde für 2022 mit einem Defizit von 2,108 Millionen Franken.

Der Gesamtaufwand nimmt um CHF 762'000 (+4,1%) gegenüber dem Vorjahresbudget zu, im Vergleich zum Rechnungsergebnis 2020 sind es sogar 3,3 Millionen. Als Ursachen werden die Abschreibungen, der Finanzausgleich und die Personalkosten genannt.

Der Personalaufwand ist weiterhin durch wachsende Schülerzahlen geprägt und steigt um 7%. Als Folge der hohen Schülerzahlen steigen auch die sonderpädagogischen Aufgaben und Aufwendungen. Unter anderem musste die Integrationsklasse im Sommer 2021 wieder eröffnet werden. Der Personalaufwand entspricht 65,1% der Gesamtaufwendungen, das bedeutet ein Plus von 1,6% zum Vorjahr.

Der Sach- und Betriebsaufwand bewegt sich auf Vorjahresniveau, allerdings um 11% über dem Ergebnis 2020. Ausserordentlich hohe Kosten fallen für pädagogische Projekte wie MakerSpace, Bibliotheksausbau und Lernfreude an. Einmalig sind die Kosten für die Einweihung des neuen Schulhauses Martin Haffter im Frühling. Grössere Unterhaltsarbeiten an den Liegenschaften sind vor allem im Paul Reinhart geplant: eine weitere Etappe der Fassadensanierung und Sanierungsaufwände in der Tagesschule schlagen hier zu Buche. Der Liegenschaftsunterhalt liegt gemessen am Versicherungswert bei 6,5% (Vorjahr 6,7%).

Die Abschreibungen sind leicht tiefer budgetiert, da die Gesamtkosten für den Neubau nach heutigem Stand etwas unter Kredit ausfallen dürften. Der Kapital-Fremdbedarf wird 2022 den Höchststand von 53 Millionen Franken erreichen, was nochmals eine leichte Zunahme des Finanzaufwands nach sich zieht. Der tiefe durchschnittliche Zinssatz von 0,4% hilft dabei sehr.

Der Transferaufwand beinhaltet hauptsächlich die Beiträge an den kantonalen Finanzausgleich. Dieser steigt im laufenden Jahr um CHF 80'000 auf 1,22 Millionen Franken, was 4,5 Steuerprozenten entspricht.

Die positiv veranschlagten Steuererträge führen bei einem unveränderten Steuerfuss von 57 Prozent zu Mehreinnahmen von CHF 645'000 (+4,2%). Dieser Mehrertrag ist alleine auf die juristischen Personen zurückzuführen. Ein Steuerprozent entspricht CHF 271'000 gegenüber CHF 260'800 im Vorjahr.

Bei rund 4% höheren Ausgaben und 4% höheren Einnahmen ergibt sich ein Aufwandüberschuss von CHF 2'108'000, was nahe am Vorjahresergebnis liegt und zum erhofften Eigenkapitalabbau führen sollte. Die Investitionsrechnung beinhaltet nebst dem vorgängig traktandierten Kredit für den Kindergarten Austrasse noch den Bauabschluss (Umgebungsarbeiten) des Martin-Haffter-Schulhauses. Total fließen somit CHF 1'683'000 als Investitionen in die Rechnung ein.

Der Finanzplan 2023–2027 zeigt auf, dass weitere Klasseneröffnungen notwendig sein werden, was zu überdurchschnittlich steigenden Personalkosten führen wird. Die Abschreibungen stabilisieren sich bei 2,6 Millionen Franken und der Transferaufwand wird leicht rückläufig erwartet. Eine weitere Steuerfussanpassung um drei auf 60% ist im Jahr 2025 vorgesehen. Grössere Investitionen sind zurzeit noch nicht absehbar, aber auch nicht ausgeschlossen. Der gewünschte Eigenkapitalabbau dürfte angesichts der hohen Defizite nun wirklich Realität werden.

Die Erläuterungen der Detailpositionen werfen keine Fragen auf. Deshalb stellt T. Wieland die Anträge

- den Steuerfuss unverändert bei 57 Prozent zu belassen und
- das vorliegende Budget mit einem Gesamtaufwand von CHF 19'161'000 und einem Gesamtertrag von CHF 17'053'000

zu genehmigen. Beide Anträge werden einstimmig genehmigt.

4 Mitteilungen und allgemeine Umfrage

Informationen

Schulhaus Martin Haffter Im vergangenen August konnte der Neubau bezogen werden. Die Umzugsarbeiten wurden mit einer kleinen Feier für Schüler und Lehrpersonen abgeschlossen. Es stehen nun noch die Umgebungsarbeiten an, in der Hoffnung, dass sich diese Umgebung bis zum 20./21. Mai 2022 schon etwas in Grün zeigen wird. Dann nämlich steht die offizielle Einweihung und ein Tag der offenen Tür für die Bevölkerung an.

Pädagogische Investitionen Nach den vielen Bautätigkeiten stehen nun wieder vermehrt pädagogische Investitionen an, welche, wie bei der Vorstellung des Budgets bereits erwähnt, auch in den Finanzen ihren Abdruck hinterlassen. T. Wieland stellt die verschiedenen Projekte Beurteilungskultur, MakerSpace, Lesekompetenz und Lernfreude kurz vor.

Umfrage

Die Umfrage wird nicht gewünscht.

Gegen die Versammlungsführung und Durchführung von Abstimmungen werden keine Einwände vorgebracht. Der Präsident schliesst die Versammlung um 21:45 Uhr und bedankt sich für das Interesse und das Vertrauen in die Behördenarbeit. Er wünscht eine gute Heimkehr und schöne Sportferien.

Die Richtigkeit des Protokolls bezeugen:	Thomas Wieland	René Diethelm
	Präsident	Schulsekretär

2 Jahresbericht 2021 der Primarschule Weinfelden

Dass das Jahr 2021 als weiteres spezielles Corona-Jahr in die Geschichte eingehen wird, haben wir uns nicht gewünscht, aber es ist Realität geworden. Zwar blieben wir von einer erneuten Schulschliessung verschont, doch erschwerte die Pandemiesituation als ständiger Begleiter unsere Arbeit und es fehlte ein gesicherter Planungshorizont. Im ersten Quartal mussten sämtliche Schneesportlager abgesagt werden. Die sich verbessernde Situation gegen den Sommer ermöglichte es zum Glück, dass gewisse Lager nachgeholt oder durch mehrtägige Schulausflüge teilweise kompensiert werden konnten. Die Corona-Welle nach den Sommerferien traf vor allem unsere Schulzentren Paul Reinhart und Martin Haffter mit voller Wucht. Zeitweise wurden bis zu einem Drittel der Schülerinnen und Schüler in die behördlich verordnete Quarantäne verfrachtet, was teils zur vorübergehenden Schliessung von ganzen Klassen führte. Ebenfalls eine grosse Herausforderung war der krankheits- und quarantänebedingte Ausfall von gleichzeitig mehreren Lehrpersonen. Durch überaus grosse Flexibilität wurde in den Schulzentren versucht, den ordentlichen Schulbetrieb weitestgehend aufrechtzuerhalten, teilweise musste aber auch auf lediglich eine Betreuung umgestellt werden. Die Einführung der verordneten, flächendeckenden, wöchentlichen Spucktests nach den Herbstferien waren mit grossen, zusätzlichen logistischen Aufwendungen verbunden und konnten nur dank dem grossen Engagement der Schulleitungen und zusätzlichen personellen Ressourcen bewältigt werden. Nebst den organisatorischen Herausforderungen banden aber auch die differenzierten Meinungen zur ganzen Pandemiesituation viele wertvolle Ressourcen. Die nächste Ansteckungswelle Ende Jahr traf dann auch unser Schulzentrum Elisabetha Hess, welches bis dahin eher verschont geblieben war. Aufgrund der Situation im Dezember entschieden wir dann auch, den grossen Bochslnachtumzug abzusagen, aber dafür kleinere Umzüge ohne grossen Publikumsaufmarsch in den Quartieren zu veranstalten.

Nach dem Motto «möglich machen, was möglich ist» haben wir im ganzen Jahr versucht, Erlebnisse für unsere Schülerinnen und Schüler zu schaffen. Für den ausserordentlichen, enormen Einsatz auf allen Stufen ein grosses Dankeschön allen Angestellten.

Schulbehörde

Die **Primarschulbehörde** behandelte die anstehenden Geschäfte an acht Sitzungen und zwei ganztägigen Seminaren. Am Behördenseminar im März verabschiedeten wir den Entwicklungsplan für die kommenden drei Jahre und die Jahresplanung für das Schuljahr 2021/22. Kernthemen am Herbstseminar waren die Verabschiedung der Budgetbotschaft 2022, die zukünftige Organisationsform der Tagesschule und die erneute Auseinandersetzung mit dem Reglement Schülertransporte.

Weitere Themen in der Behörde waren die Evaluation und Entscheide für zukunftsgerichtete Softwarelösungen in den Bereichen Schulraummanagement und Verwaltung so wie die Verabschiedung des überarbeiteten Personalführungskonzepts und des neuen Anstellungsreglements.

Die **Geschäftsleitung** hat an zwölf Sitzungen über aktuelle und operative Anliegen diskutiert und entsprechende Beschlüsse gefasst. An einer zusätzlichen Sitzung zusammen mit der Sekundarschule wurde das neu gemeinsame Anstellungsreglement zur Verabschiedung in der Behörde vorbereitet.

Nebst den ordentlichen Sitzungen wurden diverse Geschäfte in Kommissionen und Arbeitsgruppen vorbereitet und der Behörde zur Verabschiedung vorgelegt. Zudem vertreten verschiedene Mitglieder der Primarschulbehörde die Interessen unserer Schule in verschiedenen Organisationen und Vereinen.

Die geplante **Schulgemeindeversammlung** vom 27. Januar 2021 konnte aufgrund der Pandemiebestimmungen nicht physisch abgehalten werden. Anstelle der Versammlung wurde am 7. März 2021 eine Urnenabstimmung durchgeführt. Das Budget 2021 wurde mit 73,8%, die Steuererhöhung von 49 auf 57 Prozent mit 52,8% und der Kredit für den Ersatz der Gebäudeautomation im Paul Reinhart mit 75,4% Ja-Anteil genehmigt. Ebenfalls am 7. März 2021 fanden die **Gesamterneuerungswahlen** der Primarschulbehörde für die Amtsperiode 2021–2025 statt. Von den neun Behördenmitglieder stellten sich deren acht zur Wiederwahl. Für den zurücktretenden Paul Vogt wurde Barbara Dudli Valmadre nominiert. Alle bisherigen und Barbara Dudli Valmadre wurden mit sehr guten Resultaten gewählt. Ebenfalls neu bestellt

wurde die Rechnungsprüfungskommission. Da gleich viele Wahlvorschläge wie zu vergebende Sitze eingegangen waren, erfolgte eine stille Wahl. Die Rechnungsprüfungskommission für die Amtsperiode 2021–2025 setzt sich neu wie folgt zusammen: Fabian Spycher, Reinhard Stäuble, Denise Topak, Martin Lüthy und Heidi Schenkel als Mitglieder, Heinrich Vogel und Lukas Dick als Ersatzmitglieder.

Die zweite **Schulgemeindeversammlung** konnte dann ordentlich und wie geplant am 23. Juni 2021 durchgeführt werden. Nebst der Verabschiedung von Protokoll und Jahresbericht stand hauptsächlich die Genehmigung der Jahresrechnung 2020 im Fokus. Einmal mehr konnte René Diethelm einen Abschluss präsentieren, welcher wesentlich besser ausfiel als ursprünglich budgetiert. Die Rechnung 2020 schliesst mit einem Aufwandüberschuss von gut CHF 390'000 ab, budgetiert wurde ein Defizit von CHF 1'952'000. Höhere Steuererträge von knapp 1,3 Mio Franken trugen hauptsächlich zu diesem guten Ergebnis bei. Der Gesamtaufwand von CHF 15'837'849 dagegen liegt mit einem Minus von 1,6% sehr nahe an den Vorgaben.

Projekte

Die Arbeiten beim **Ersatzneubau Schulhaus Martin Haffter** konnten planmässig ausgeführt werden und so wurde uns das Schulhaus termingerecht per Ende Juli 2021 übergeben. Nach den noch notwendigen Tests im Bereich der umfangreichen technischen Infrastruktur startete in der zweiten Woche nach den Sommerferien die grosse Zügelaktion. Am 27. August 2021 erfolgte die feierliche Übergabe des neuen Gebäudes an die Schüler- und Lehrerschaft. Gleichentags am Abend erfolgte der Handwerkerabend, an welchem den vielen Arbeiterinnen und Arbeitern mit einem reichhaltigen Nachtessen für die zeitgerechte und qualitativ einwandfreie Arbeit gedankt wurde. Unverzüglich nach dem Auszug aus dem alten Schulhaus wurde mit dem fachgerechten Rückbau dessen begonnen und schon Mitte November war das alte Martin Haffter Schulhaus definitiv Geschichte und von ihm nichts mehr zu sehen. Noch im Dezember starteten dann die Umgebungsarbeiten, welche im Frühjahr 2022 abgeschlossen sein sollten, so dass im Mai 2022 dann die offizielle Einweihung der neuen Anlage erfolgen kann.

Nach dem Abschluss der vierjährigen Einführungsphase des Lehrplans Volksschule Thurgau bot sich nun auch wieder mehr Raum für weitere **pädagogische Entwicklungen**. Intensiv haben sich die Schulzentren mit der Weiterentwicklung einer abgestimmten Beurteilungskultur auseinandergesetzt. Mit der Initialisierung des Projekts «Lernfreude» und den Verabschiedungen der Konzepte MakerSpace und Bibliothekspädagogik wurden im 2021 Grundsteine gelegt, welche eine spannende pädagogische Weiterentwicklung der Primarschule Weinfelden ermöglichen.

Thomas Wieland, Präsident

Dank

Ein herzlicher Dank in diesem ausserordentlichen Jahr für das Engagement für unsere Schule und die gute Zusammenarbeit geht an alle Lehrpersonen, Schulleitungen, Verwaltungs- und Hausangestellte sowie Behördenmitglieder. Auch den Eltern und allen Weinfelder Bürgerinnen und Bürgern gilt ein aufrichtiges Dankeschön für das grosse Vertrauen.

Versammlungen / Abstimmungen

Im Berichtsjahr wurden die Schulbürgerinnen und Schulbürger zu folgenden Versammlungen und Urnengängen eingeladen:

07. März 2021	Budget 2021 und Gesamterneuerungswahlen an der Urne
23. Juni 2021	Rechnungsgemeinde

Berichte Schulzentren

Martin-Haffter-Schulzentrum

Ver-rückte Zeiten

Die Pandemie und ihre Einschränkungen haben uns auch im zweiten «Corona-Jahr» geprägt. Monatelang mussten wir auf vieles verzichten und mit Unsicherheiten umgehen lernen. Über Wochen hinweg waren etliche Klassenverbände von coronabedingten Abwesenheiten von Kindern und Jugendlichen infolge Isolation oder Kontaktquarantäne betroffen.

Mit ausgesprochener Flexibilität und einem hohen Engagement gelang es den Lehrpersonen, im Bedarfsfall vom Präsenz- auf den Fernunterricht umzustellen. Um in allen beiden Lernformaten allen gerecht zu werden, die vielen Ausfälle aufzufangen und den Überblick über den Lernstand jedes Kindes zu behalten, gestaltete sich als zusätzliche Herausforderung.

Besondere Erfolgsmomente erfuhren in der Phase des Fernunterrichts Schülerinnen und Schüler, die den Wert von Struktur erkennen und für sich individuell passende Arbeitsstrukturen und -rituale entwickeln sowie einem ganz anderen zeitlichen Leistungsrhythmus folgen konnten, als dies im Regelstundenplan jeweils möglich war.

Um das Infektionsgeschehen aufmerksam zu beobachten, führten wir nach den Herbstferien von der Kindergartenstufe bis zur 6. Primarklasse im Wochenturnus freiwillige Spucktestungen durch. Das präventiv-repetitive Testen etablierte sich in unserem Schulzentrum gut, auch wenn der Aufwand für alle Beteiligten beachtlich war. Mit dieser vorsorglichen Massnahme konnten ab diesem Zeitpunkt Quarantäneanordnungen für ganze Klassen vermieden und somit der Präsenzunterricht weitgehend beibehalten werden.

Getragen von mutiger Praxis und positiver Haltung gelang es den an der Schule beteiligten Personen, gewohnte Routinen aufzubrechen, Platz für Ideen und Kreativität zu schaffen, um neue Lernwege zu gehen und das neue Normal zu entdecken.

Animierende Autorenlesung

An einem Frühlingmorgen versammelten sich die Erst- und Zweitklässler in unserer gemütlichen Schulbibliothek. Die Leinwand war aufgespannt und eine zierliche Frau mit Gesichtsmaske erwartete die muntere Kinderschar. Gekonnt weckte sie unsere Neugier und auf der Leinwand erschien bereits das Haus am Nussbaumweg 10. In diesem Haus wohnten die Titelfiguren der geheimen Pfötchengang.

Passend zur Altersstufe las die renommierte Kinder- und Jugendbuchautorin Katja Alves aus ihrem Buch vor. Sie übte mit uns den Türöffne-Tanz und bezog damit alle in ihre Lesung mit ein. Mit persönlichen Zwischenfragen und Sachwissen lockerte sie die Lesung auf. Am Schluss durften die Kinder noch Fragen stellen. Dass sie an einem Buch bis zu drei Jahren arbeitet, erstaunte die Schülerinnen und Schüler sehr. Es war eine rundum gelungene, abwechslungsreiche und kurzweilige Lesung.



Sensationelles Musicalprojekt

Das Musical «König Simba» der 4. Primarklassen war ein fantastisches Erlebnis für alle. Mit Herzblut und Leidenschaft wurden alle Beteiligten zu Höchstleistungen animiert. Die Kulissenbauer stellten alle Requisiten selbst her, waren sehr kreativ und während der Aufführung schnell und geschickt, damit alles zur rechten Zeit aufgestellt war. Die Kostüme hatten die Schauspieler mithilfe eines Chor- oder Kulissenbaukindes im Textilen Gestalten selbst erschaffen. Der Chor hatte die passenden Instrumentalbegleitstimmen eingeübt. Die Mimik vom Chor und von den Schauspielern war perfekt, mussten doch alle Bewegungen, Texte und Lieder auswendig geübt werden.

Aufgrund der Pandemielage fand die Aufführung ohne Publikumsbeteiligung statt. Dafür wagten wir als Schulzentrum Neuland und übertrugen das Musical als Livestream in die bequeme Stube nach Hause. Mit dem Livestream konnten sogar Glücksmomente über die Landesgrenzen hinweg transportiert werden.

Frühlingshaftes Vogelgezwitscher»

«Bleibt immer nahe bei mir! Wenn ich anhalte, seid ganz still und lauscht einfach ...» Mit dieser simplen Gebrauchsanweisung holte unser Führer Hugo Koch die Schülerinnen und Schüler in die Welt der Vogelstimmen. Das Erstaunliche: Es klappte!

Im Rahmen des Projekts «Üses Holz – Üsen Stolz» beteiligten sich insgesamt sechs Primarklassen an den frühmorgendlichen Exkursionen im Eierlewald. Auch Elisabeth Isler, die bekannte Weinfelder Ornithologin, schuf das Kunststück ruhiger Kinder und war erstaunt von deren Disziplin.

Die gehörten Stimmen wurden postwendend mit einem Info-Bild dieses Vogels bestätigt und benannt. Sofort kursierten die Kinderblicke in den Baumkronen. Im Flüsterton gelangten die Vogelnamen von Kind zu Kind. Einige versuchten ihr Glück, «ihren Vogel» mit dem Feldstecher zu erhaschen. Andere schlugen sofort im Mini-Büchlein nach: So ging das!



Fröhlicher Einzug

Nach fast fünfzig Jahren im Martin-Haffter-Schulhaus wurde Ende August das neue Schulhaus mit gleich gebliebenem Namen von den Klassen bezogen. Jeweils bereits am frühen Vormittag begann der minutiös geplante und gestaffelte Ablauf. Unterstützt von Fachleuten bewegten sich Kinder und Lehrpersonen eifrig zwischen den beiden Gebäuden, und schon bald konnte der Einstieg in den geregelten Schulalltag erfolgen. Voller Stolz durchschnitten Schulpräsident und Schulleiter das symbolische Band. Das Motto «Üses Holz – Üsen Stolz» hat damit nicht nur optisch an der Fassade, sondern in vielfältigen Projekten und mit dem Maskottchen-Bär «Haffti» die Bauzeit begleitet.



Kurz danach erfolgte der Rückbau des alten Gebäudes, das seit Dezember 1972 seinen Dienst an der Weinfelder Primarschule erfüllt hat. Manch ein Blick vom Neubau hinüber in die Bauruine ermöglichte noch Einsichten in ehemalige Schulzimmer oder in die Treppenhäuser. Aber das Leben dort ist ausgehaucht. Schon bald entsteht im dekorativen Eingangsbereich zum Ersatzneubau ein Freiluft-Schulzimmer als ökologischer Natur-Erlebnisraum für den langfristigen Erhalt der Biodiversität.

Personelles

Im Laufe des Kalenderjahrs sind auch Kolleg/innen auf ihrem beruflichen Weg weitergezogen und haben eine menschliche und fachliche Lücke gelassen. Wir mussten uns von Elian Vogelgsang, Marion Walker und Philipp Wyss verabschieden. Wir danken ihnen für ihren schulischen Einsatz.

Auf Beginn des Schuljahrs 2021/22 haben Sarah Broghammer, Judith Keller, Nathalie Kirschbaum, Janina Sutz und Nadine Wyss ihre pädagogische Tätigkeit aufgenommen. Wir heissen alle an unserer Schule herzlich willkommen, freuen uns auf die Zusammenarbeit und wünschen ihnen im neuen Wirkungsfeld viel Erfolg und beglückende Erfahrungen.

Dank

Die lange vermisste soziale Interaktion und die allmählich gestillte Sehnsucht nach weitgehender Normalität erfreuen uns und schenken uns neue Energie. Deshalb spreche ich den Lehrpersonen, Senior/innen, Klassenassistenten und dem Hausdienst einen besonderen Dank aus. Gemeinsam haben sie während der Umzugsaktivitäten einen besonderen Effort vollbracht. Zugleich galt es gleichermassen, zwischen analogen und digitalen Lernphasen Aussergewöhnliches zu leisten, um zu Wohlbefinden und Lernfortschritten der Heranwachsenden beizutragen.

Mein Dank richtet sich auch an die Primarschulbehörde, welche in dynamischen Zeiten unterstützend für die schulbetrieblich notwendigen Rahmenbedingungen sorgte.

Ausserdem danke ich allen Eltern und Erziehungsberechtigten, die in wohlwollenden und lösungsorientierten Gesprächen mit unserer Schule zusammenarbeiten und damit einen wichtigen Beitrag zum Vorankommen der Kinder und Jugendlichen beitragen.

Allen an der Schule beteiligten Personen wünsche ich weiterhin viel Schwung, Begeisterung und Leidenschaft bei der Ausgestaltung eines attraktiven Schullebens und der Ermöglichung von individuellen Lernwegen.

Jean-Philippe Gerber, Schulleiter

Paul-Reinhart-Schulzentrum

Lernfreude macht Schule

Welche Voraussetzungen sind notwendig, damit Kinder gerne in die Schule kommen, um zu lernen? Je höher z. B. die Lernfreude ist, desto besser sind auch die Lernerfolge der Kinder.

Die Primarschullehrpersonen haben sich an einem gemeinsamen Weiterbildungstag intensiv mit dem Thema «Lernfreude» auseinandergesetzt. Dies unter dem pädagogischen Leitstern der Schulführung und der Behörde, nach welchem sich die Primarschule in all ihrem Tun und Handeln künftig orientieren will. Die Primarschule Weinfelden der Zukunft ...:

- geht Kooperationen ein
- schafft Bezug zur Lebenswelt der Kinder
- lernt mit allen Sinnen
- beurteilt formativ mittels Selbst-, Peer- und Fremdbegutachtung
- glaubt an das Potenzial aller Kinder
- fördert die Kreativität und die Neugierde
- ermöglicht eigene Lernwege
- berücksichtigt die Lehr- und Lernforschung
- ist eine lernende Organisation

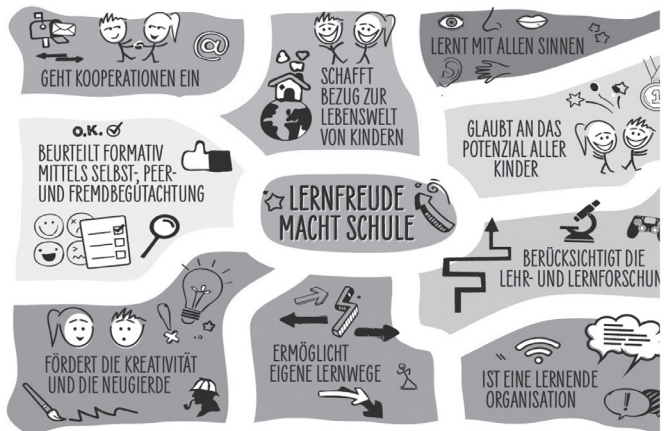

Pausenkioskeröffnung im März

Seit 2019 gibt es im Paul Reinhart Schulhaus ein Schülerinnen und Schüler Parlament, das sich ca. alle fünf Wochen trifft. Es sitzen je zwei VertreterInnen pro Klasse im Parlament, jeweils ein Mädchen und ein Junge der 3.– 6. Klassen plus zwei Kinder aus der Kleinklasse. Die insgesamt 18 Kinder besprechen, diskutieren, planen und setzen Projekte und Anliegen der Schülerinnen und Schüler der Paul-Reinhart-Schule um. Die Schulsozialarbeiterin und eine Lehrperson unterstützen das Parlament.

In gelebter Demokratie und unter Einbezug aller Schülerinnen und Schüler des Schulzentrums wurde entschieden, einen Pausenkiosk zu eröffnen, welcher von den Kindern selbstständig geführt wird. Es wird darauf geachtet, dass der Znüni gesund ist und möglichst wenig Abfall produziert wird.

Die Bäckerei Mohn AG hat als Start-up grosszügig unterstützt. Die Produkte nämlich, welche am Vortag nicht über den Ladentisch gehen, dürfen wir für den Pausenkiosk kostenlos beziehen. Dafür spendete das SchülerInnen Parlament ca. 20% des Gewinns aus den Einnahmen an eine wohltätige Institution in der Schweiz. Die Kinder können somit Backwaren zu günstigen Preisen in der Pause beziehen und die Bäckerei engagiert sich gegen Foodwaste.



Einweihung Veloparcours im August

Nachdem im Juli 2011 in Amriswil die erste Anlage eröffnet wurde, gibt es rund zehn Jahre später bereits 50 Parcours auf dem ganzen Kantonsgebiet verteilt. Diese haben sich bewährt, denn die Strassen können gerade für junge Velofahrerinnen und Velofahrer ein gefährliches Pflaster sein – der Parcours auf unserem Schulhausplatz ist der 50-igste seiner Art.

Auf unserem neuen Veloparcours auf dem Hartplatz kann nun gefahrlos geübt werden. Ein Parcours besteht aus verschiedenen Stationen, die direkt auf den Boden gemalt sind. So kann beispielsweise das Fahren in einer Spurgasse oder durch einen Slalom geübt werden. Auch typische Verkehrsmanöver und Situationen wie Richtungswechsel, «Kein Vortritt» oder «Stopp» sind berücksichtigt.

Trainiert werden auf unserem neuen Platz darf entweder in der Freizeit in Eigenregie oder im Rahmen vom Unterricht mit den Lehrpersonen. Ebenfalls findet auf dem neuen Platz auch eine Velo-Ausbildung durch den Dienst Verkehrsprävention der Kantonspolizei Thurgau in der dritten und vierten Primarklasse statt. Das mache sich bemerkbar – die Verkehrsinstruktoren stellen fest, dass Schülerinnen und Schüler, die zuvor auf einem Parcours geübt haben, deutlich sicherer auf den Strassen unterwegs sind.



Klassenlager im September

Ein Klassenlager ist ein Ausflug über mehrere Tage, gemeinsam mit den anderen Klassenkameraden. Darauf haben sie sich so gefreut, die 4. Klässler vom Schulzentrum Paul-Reinhart. Zwei Klassen durften gemeinsam verreisen und in Zeiten einer Pandemie kamen wir nicht umhin, die Kinder vor der Reise auf COVID-19 zu testen.

Die Schülerinnen und Schüler haben das Miteinander genossen. Ohne es zu merken, haben sie auch ihre sozialen Kompetenzen erweitert. Zugleich wurden wichtige Eigenschaften wie Pünktlichkeit, Vertrauen, Zuverlässigkeit und Ehrlichkeit gefördert. Im und um das Lagerhaus konnten sich die Schülerinnen und Schüler durch Spiel und Sport vergnügen. Durch Aktivitäten wie Teambuildingparcours, Klettern oder gruppendynamische Geländespiele haben sich die Kinder von ganz neuen Seiten kennenlernen dürfen.



Präventiv repetitive Corona Testungen ab Oktober

Dass wir, zum Schutze der Gesundheit aller, an einer Schule Spucktestungen durchführen werden, hat niemand vorausgesehen. So aber dann doch geschehen im Oktober 2021.

Mit regelmässigen Covid-19 Spucktestungen wollten wir frühzeitig Ansteckungen erkennen, um so Klassen-Quarantänen verhindern zu können. Es war uns wichtig, dass die Kinder und Jugendlichen zur Schule kommen können und der Unterricht normal stattfinden kann.

So kam es zu wöchentlichen Testungen das Virus betreffend. Dies immer im Klassenverband unter Anleitung der Lehrperson jeweils am Dienstagvormittag.

Ein grosses Dankeschön

Nach zwei Jahren Krisenmodus aufgrund einer Pandemie danke ich unseren Schülerinnen und Schülern, die diese schwierige Zeit so tapfer durchgestanden haben, den Lehrpersonen, die unter teilweise sehr erschwerten Bedingungen alles daran gesetzt haben, dass wir den Schulbetrieb stets aufrechterhalten konnten und ich danke allen Eltern, die die Umsetzungsanweisungen mitgetragen haben. Das ist nicht selbstverständlich. Wir werten es aber als Zeichen, dass Sie uns attestieren, dass wir vor- und umsichtig agiert haben. Denn das war uns ein wichtiges Ziel – zum alleinigen Schutz der uns anvertrauten Kinder und Jugendlichen.

Katrin Zürcher, Schulleiterin

Elisabetha-Hess-Schulzentrum

Herausforderungen meistern

Das vergangene Jahr war stark durch die Corona-Situation geprägt und hat von uns allen sehr viel an Flexibilität und Toleranz gefordert. Für viele Familien war die Situation mit Homeoffice nicht einfach und mit einem erfahrenen Team ist es uns als Schule gelungen, die Herausforderungen zu meistern und den Unterricht zu gewährleisten, selbst wenn zeitweise gleich mehrere Lehrpersonen krankgeschrieben wurden. Auch ein grosser Teil der Kinder hat im November / Dezember im Unterricht gefehlt. Den Lehrpersonen war es ein grosses Anliegen, kranke Kinder am Unterrichtsgeschehen teilnehmen zu lassen. Mit viel Engagement haben sie nach Lösungen gesucht, dies zu ermöglichen.

In einer Zeit der Ungewissheit können alltägliche Rituale Sicherheit vermitteln. Unbeschwerte und entspannende Momente werden noch wertvoller und spezielle Erlebnisse schenken Zuversicht. Deshalb haben wir alle sehr bedauert, dass gleich zu Beginn des Jahres die Skilager im Zyklus 2 abgesagt werden mussten. Völlig offen, wie sich die Situation entwickeln würde, legten wir umso mehr Wert darauf, schulhausübergreifende Rituale, die Gemeinschaftserlebnisse ermöglichten, zu erhalten und zu pflegen. Gegenüber anderen Jahren galt es deshalb die Organisationsformen und Angebote anzupassen. So war es auch im zweiten Corona-Jahr möglich, einen vielfältigen Schulalltag zu gestalten.

Neues

Die Klasse 5/6B hat ein Austauschprojekt Französisch / Deutsch mit einer Partnerschule in Granges-Marnand in der Westschweiz gestartet. Das Projekt bietet den Schüler*innen die Möglichkeiten das Französisch in einer realen Situation anzuwenden. So erfahren sie ganz direkt den Nutzen, den der Erwerb einer Fremdsprache bringt. Gleichzeitig bot das Projekt in einer Zeit, da viele Aktivitäten eingeschränkt waren, Gelegenheit neue Kontakte zu knüpfen. Mit Beginn des Schuljahrs 21/22 ist auch die Klasse 5/6A ins Projekt eingestiegen. Aufgrund der Corona-Situation fanden die Kontakte virtuell mittels Videokonferenz und in Briefform statt. Ziel bleibt ein Treffen vor Ort. Der Kontakt mit unserer Partnerschule hatte mich motiviert, meine eigenen Kenntnisse in diesem Bereich zu vertiefen. Dafür konnte ich im Herbst einen unbezahlten Urlaub beziehen. Während meines Urlaubs widmete ich mich der französischen Kultur und Sprache und nutzte die Zeit in unserer Partnerschule in Granges zu hospitieren. Als Schulleitungsververtretung konnten wir für diese Zeit Herrn Michael Bürgi, ehemaliger Schulleiter des Sekundarschulhauses Pestalozzi, gewinnen.

Sportliches

Mit einem vielfältigen Angebot an sportlichen Aktivitäten unterstützen wir die Bewegungsfreude, die Ausdauer und das soziale Lernen. Vom Schlitteln übers Eislaufen, den Sporthalbtagen im Frühsommer, welche für einmal in den Parallelklassen durchgeführt wurden, dem Veloausflug oder OL Training standen je nach Alter attraktive Aktivitäten auf dem Programm. Immer wieder standen dafür auch Spezialistinnen zur Verfügung. So hat ein Coach der Organisation sCool für die Schülerinnen und Schüler des Zyklus 2 das OL Training durchgeführt. Dabei lernten sie verschiedene Spiel- und Wettkampfformen kennen und konnten sich im Kartenlesen und Orientieren üben. Um die erworbenen Kenntnisse gleich anzuwenden, nahmen unsere 5./6. Klassen im September am 1. Stadt-OL in Weinfelden, dem ÖpfelTrophy, teil.



Wissenschaftliches

Mit dem Song «I wötts wüssä, i wötts wüssä» eröffneten die Kindergartenkinder im Frühjahr bei strahlendem Sonnenschein die klassenübergreifende Projektwoche zum Thema Forschen. Eine Fülle von Experimenten zu den verschiedenen Sinnen, zum Thema Energie und Mathematik standen den Kindern in dieser Woche zur Verfügung. Mit viel Begeisterung machten sich die Kinder ans Werk. Nicht immer funktionierte alles wie gewünscht, manch ein Experiment war auch weniger spektakulär als erwartet. Aber Neugier und Experimentierlust obsiegt und so ging es zielstrebig zum nächsten Experiment. Die Zeit verstrich wie im Flug und immer wieder war zu hören: «Was, schon vorbei?» Welch ein Glück, dass es möglich war, für die gemeinsame Sonderwoche Eltern für die Mithilfe zu gewinnen.



Auszeichnung Spielplatz

Unser Spielplatz ermöglicht vielfältige Sinnes- und Bewegungserfahrungen, bietet aber auch Rückzugsorte. Gleichzeitig ist er Lebensraum für viele Pflanzen und Tiere. Für die kindergerechte und naturnahe Gestaltung unseres Spielplatzes wurden wir im Frühsommer vom WWF im Rahmen des Projekts «Natur macht Schule» ausgezeichnet. Die Auszeichnung wurde im Beisein der Schülerinnen und Schüler entgegengenommen.



Gefragtes Angebot

Die Nachfrage für Mittagstisch und Betreuungsangebot im Elisabetha Hess stieg weiterhin an. Auf August wurde das Angebot leicht ausgebaut, so besteht jeweils am Montag, Dienstag, Donnerstag und Freitag das Angebot für den Mittagstisch und die Nachmittagsbetreuung. Im Kindergarten Schwärze blieb das Mittagstischangebote von Montag und Dienstag bestehen. Das Angebot der Tagesschule wird sowohl von Eltern und Schule sehr geschätzt. Die räumliche Integration der Tagesschule im Schulzentrum Elisabetha Hess unterstützt die gute Zusammenarbeit zum Wohle unserer Kinder.

Team

Seit Frühling 2021 ist Frau Mirjam Böhlen als Praktikantin bei uns im Einsatz. Sie wird die Ausbildung an der Pädagogischen Hochschule absolvieren und sammelt Praxiserfahrung.

Frau Sarah Mosimann und Frau Martina Trinkler haben ihre Unterrichtstätigkeit im Schulzentrum Elisabetha Hess aus familiären Gründen beendet. Neu begrüßen konnten wir Frau Marion Walker und Frau Monika Wyss, welche gemeinsam im Kindergarten Schwärze ihre Tätigkeit aufgenommen haben.

Dank

Für das grosse Engagement und die Flexibilität, mit der die wechselnden Herausforderungen gemeistert wurden, bedanke ich mich bei allen Eltern, der Behörde und den Lehrpersonen ganz herzlich. Die gegenseitige Unterstützung war beeindruckend.

Eva Noger, Schulleiterin

Bericht der Schulärztin

Das erste Schulhalbjahr war weiterhin geprägt von der ausserordentlichen Situation mit der Coronapandemie. Wie in allen Regionen der Schweiz kam es auch bei uns im Herbst / Winter zu hohen Infektionszahlen bei den Schulkindern. Glücklicherweise verlief die Covid-Erkrankung bei den allermeisten Kindern sehr milde. Jedoch führten die häufigen Isolations- und Quarantänemassnahmen zu einer riesigen Belastung der Kinder und der ganzen Familien, aber natürlich auch für das ganze Schulsystem. Zum Glück konnte in den Primarschulen der Präsenzunterricht trotzdem aufrechtgehalten werden. Nun scheint aber endlich die ersehnte Normalität zurückzukehren. Auch konnten wieder Schullager stattfinden, von welchen die Kinder tolle Erfahrungen mitnehmen konnten.

Die alljährlichen Reihenuntersuchungen konnten unter Einhaltung der Vorschriften in der Schule durchgeführt werden. Einige Kinder waren zum Zeitpunkt der Schuluntersuchung krank, konnten die Untersuchung aber später in einer anderen Klasse oder bei uns in der Praxis nachholen. Wie jedes Jahr wurden alle Kinder des grossen Kindergartens und die Schüler und Schülerinnen der 4. Primarklassen untersucht. Es gab nur wenige kontrollbedürftige Befunde.

Ich bedanke mich bei allen, die mich bei der Organisation und Durchführung der Untersuchungen stets unterstützen.

Dr.med. Marion Jäger-Strasser

Ferienpass

In den Herbstferien vom 13. bis 23. Oktober 2021 fand zum 31. Mal der Ferienpass für die Schüler der Gemeinde Weinfelden und Ottoberg statt. Neu wurde der Ferienpass von Patrizia Müller und mir organisiert. Da ich bereits vor einigen Jahren die Organisation des Ferienpasses gemacht habe, kann ich einen direkten Vergleich zwischen Papierform und Online-Plattform machen. Nebst den Papiermengen, die gespart werden, erleichtert die Online-Plattform die gesamte Organisation des Ferienpasses. Wichtige Informationen, Absagen / Änderungen von Kursen etc. können direkt auf der Website vermerkt und per E-Mail an alle Teilnehmer/innen gesandt werden. Durch den persönlichen Zugang jedes Veranstalters sowie Teilnehmers und jeder Teilnehmerin kann jeder/jede die gewünschten Informationen bezüglich Kurse, Rechnungen etc. einsehen.

186 Kinder besuchten einen oder mehrere Kurse der insgesamt 50 Angebote. Trotz Corona konnten glücklicherweise die meisten Kurse mit entsprechenden Hygienemassnahmen durchgeführt werden. Somit war der Ferienpass trotz erschwelter Umstände ein Erfolg.

Patrizia Müller und ich freuen uns bereits jetzt schon auf den Ferienpass im nächsten Jahr und den Kindern schöne Herbstferien mit vielen grossartigen und spannenden Kursen anzubieten.

Valeria Chilese und Patrizia Müller

3 Jahresrechnung 2021 der Primarschule Weinfelden

3.1 Erläuterungen zur Erfolgsrechnung 2021

Gestufte Erfolgsrechnung nach zweistelliger Artengliederung

Nr.	Kostenart	Rechnung 2021		Budget 2021		Rechnung 2020	
		Aufwand	Ertrag	Aufwand	Ertrag	Aufwand	Ertrag
	Betrieblicher Aufwand						
30	Personalaufwand	11'635'709		11'678'000		11'068'335	
31	Sach- und Betriebsaufwand	1'991'204		2'160'000		1'909'718	
33	Abschreibungen	2'700'340		2'767'000		1'881'059	
36	Transferaufwand	1'612'834		1'592'000		846'820	
	Total Betrieblicher Aufwand	17'940'087		18'197'000		15'705'931	
	Betrieblicher Ertrag						
40	Fiskalertrag		16'302'748		15'285'000		14'425'741
42	Entgelte		346'810		302'000		246'124
46	Transferertrag		1'105'044		783'000		739'684
	Total Betrieblicher Ertrag		17'754'602		16'370'000		15'411'549
	Nettoergebnis betriebliche Tätigkeit		185'485		1'827'000		294'382
34	Finanzaufwand	227'529		202'000		131'918	
44	Finanzertrag		36'601		36'000		30'617
	Ergebnis aus Finanzierung	227'529	36'601	202'000	36'000	131'918	30'617
	Operatives Ergebnis	18'167'616	17'791'203	18'399'000	16'406'000	15'837'850	15'442'166
	Nettoergebnis Operativ		376'413		1'993'000		395'684
48	Ausserordentlicher Ertrag		4'304				5'273
	Gesamtergebnis Erfolgsrechnung	18'167'616	17'795'507	18'399'000	16'406'000	15'837'850	15'447'438
	Nettoergebnis Aufwandüberschuss		372'109		1'993'000		390'411
	Nettoergebnis Ertragsüberschuss						

Gesamtergebnis	Die um 15% gestiegenen Gesamtaufwendungen gegenüber dem Vorjahr begründen sich mit der Revision des Beitragsgesetzes und den höheren Abschreibungen. Sie schliessen allerdings um 1,3% unter dem budgetierten Gesamtaufwand 2021 ab. Der Gesamtertrag hingegen liegt um 8,5% über dem Zielwert, was unter dem Strich zu einer Verbesserung des Ergebnisses von CHF 1'621'000 gegenüber dem Budget führt. 2021 wird somit ein kleiner Verlust von CHF 372'000 ausgewiesen.
30 Personalaufwand	<p>± 64% des Gesamtaufwands (Vorjahr 69,9%)</p> <p>Die Personalkosten liegen unwesentlich unter Budget (-0,35%), steigen aber erneut um CHF 567'000 gegenüber 2020 (+5,1%) an. Eine zusätzliche Klasse sowie höhere Kosten für Stellvertretungen und Sonderpädagogik im Einklang mit steigenden Schülerzahlen sind dafür verantwortlich</p>
31 Sachaufwand	Der Sachaufwand bewegt sich im Rahmen der Erwartungen: Einem Minus von -7,8% zum Budget steht ein Mehraufwand von 4,3% im Vergleich zum Vorjahr gegenüber. Ausserordentliche Projekte führten zu folgenden Kosten: «Zusammenarbeit Regionalbibliothek» CHF 92'000 (Budget 73'000), «Üses Holz – üsen Stolz» CHF 10'100 (Budget 10'000) und MakerSpace CHF 39'000 (Budget 44'000). Für Informatikmittel und Softwarelizenzen wurden CHF 67'900 (VJ 60'600) bei budgetierten CHF 90'000 ausgegeben. Eine deutlich tiefere Belastung verglichen mit dem Vorjahr ist beim Liegenschaftsunterhalt festzustellen (-35%). Der Gesamtaufwand Liegenschaften gemessen am Versicherungswert aller Schulliegenschaften, unter Berücksichtigung des neuen Schulhauses Martin Haffter, verharret unverändert bei 5,3%.

Ausserordentliche Anschaffungen 2021:

	<i>effektiv CHF</i>	<i>Budget CHF</i>
Elisabetha-Hess: Einrichtungen Bibliothek	9'460	5'000
Martin-Haffter: Ersatz Nähmaschinen	16'965	15'800
Martin-Haffter: Einrichtungen Bibliothek	49'556	54'400
Martin-Haffter: kleine Anschaffungen Neubau pauschal	18'126	11'000
Martin-Haffter: Umzug und Entsorgung	24'257	18'000
Paul-Reinhart-Sporthalle: Ersatz Scheuersaugmaschine	11'576	16'200
KG Schwärze: Sideboard Mehrzweckraum	7'345	7'350

Ausserordentlicher Unterhalt Liegenschaften 2021:

	<i>effektiv CHF</i>	<i>Budget CHF</i>
Elisabetha-Hess: Hydrang + Bewässerung Sportwiese	20'550	19'300
Paul-Reinhart: Sanierung West-Fassaden-Brüstung	38'746	0
Paul-Reinhart: Abluftsysteme reinigen (Schulhaus + Sport)	20'464	39'220
Paul-Reinhart: Ersatz Gasbrenner	10'194	10'200
Paul-Reinhart-Sporthalle: Dachaufstieg (ortsfeste Leiter)	12'417	15'000
Paul-Reinhart-Sporthalle: Luftentfeuchtung Garderoben	7'332	8'660
KG Austrasse: Malerarbeiten	9'861	6'000
KG Austrasse: Planung Aussenraumgestaltung	7'754	2'500
KG Falkenstrasse: Nachrüstung Magnetflächen	12'067	0

33 Abschreibungen	Erstmalige Abschreibungen Martin-Haffter-Schulhaus (Inbetriebnahme) CHF 796'000. Der Anteil der Abschreibungen am Gesamtaufwand beläuft sich auf 15%!
34 Finanzaufwand	Der durchschnittliche Zinssatz für die Verzinsung von 53 Millionen Franken beträgt 0,43% (Vorjahr 0,32%).
36 Transferaufwand	Beinhaltet Beiträge an Zweckverbände, Gemeinden und Kanton; darin sind u. a. enthalten: Betriebsbeitrag Kunsteisbahn (CHF 15'000), Beiträge an Jugendmusikschule (91'500), Regionalbibliothek (8'750), Jugend und Freizeit (29'000), Schulzahnklinik (12'600), Eintritte Bäder (50'000) sowie Steuerbezugskosten (258'400). Die Revision des Beitragssystems hat den für die Primarschulen erwarteten Kostenschub gebracht: Die Zahlung an den Kanton im 2021 beläuft sich auf CHF 1'154'000 (Budget 1'140'000), was 4,2 Steuerprozenten entspricht.
40 Fiskalertrag	Der Steuerertrag fällt bei einem um 8 auf 57% erhöhten Steuerfuss um 9,3% höher aus als von der Steuerverwaltung prognostiziert. Damit wurde steuerbereinigt exakt dasselbe Niveau wie im Vorjahr erreicht (+0,1%), ohne Steuern früherer Jahre). Die Mehrerträge sind hauptsächlich mit Steuern der juristischen Personen begründet. Ein Steuerprozent entspricht CHF 272'500 (Vorjahr 271'800).
46 Transferertrag	Beinhaltet Entschädigungen von Kanton oder Gemeinden; die Grundstückgewinnsteuern weisen ein Plus von CHF 230'000 gegenüber gegenüber dem Budget aus. Sie belaufen sich auf CHF 414'500 (–CHF 35'500).
48 Ausserord. Ertrag	Einmalvergütung für die Photovoltaikanlage Kindergarten Falkenstrasse.

3.2 Investitionsrechnung

Neubau Martin-Haffter-Schulhaus

Das Schulhaus konnte Ende August fristgerecht dem Betrieb übergeben werden. Ausstehend sind nun noch die Umgebungsarbeiten, welche im Frühjahr 2022 abgeschlossen werden. Im Jahr 2021 sind weitere CHF 10'351'500 in die Investitionsrechnung geflossen.

Gebäudeautomation Paul Reinhart

Für den Ersatz und die Sanierung der Steuerungselemente der Gebäudetechnik der Paul-Reinhart-Schulanlage wurde ein Kredit von CHF 165'000 gesprochen. Dank umsichtiger Planung konnten die Anforderungen für eine zeitgemässe Gebäudeautomation sehr zur Zufriedenheit aller Beteiligten realisiert und mit Gesamtkosten von CHF 132'500 klar unter der Budgetvorgabe umgesetzt werden.

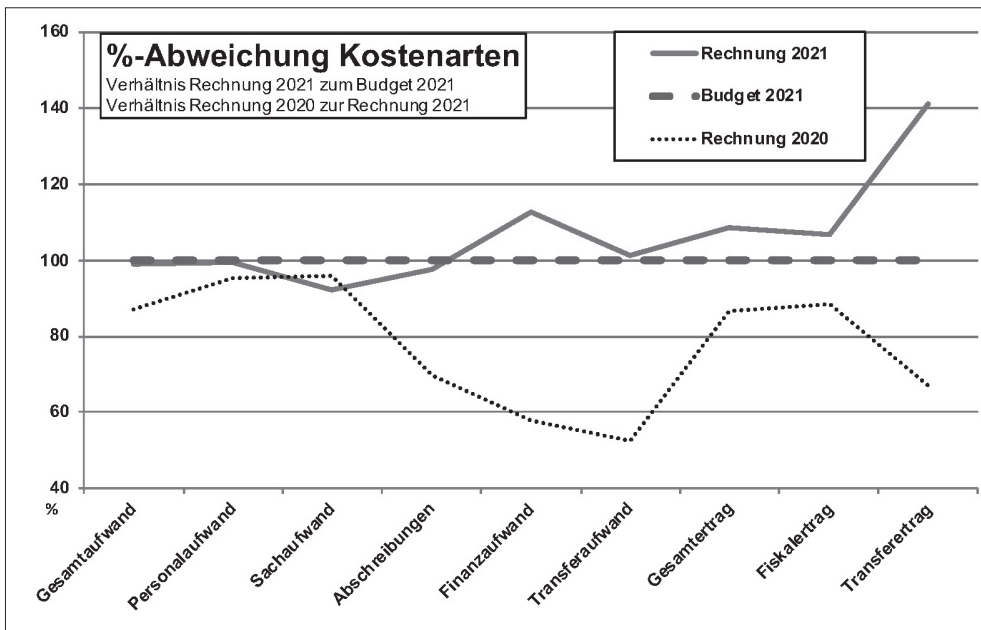
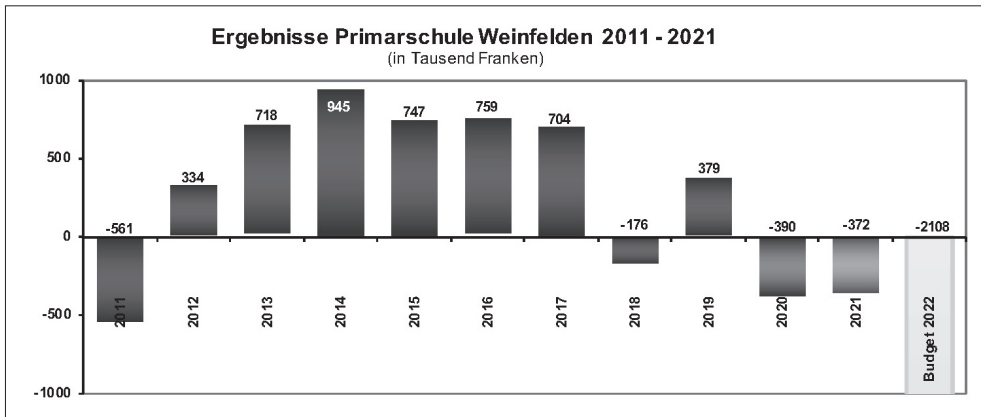

3.3 Bilanz

Konto	Bestandesrechnung Einzelkonto	01. Januar 2021		Veränderung (brutto)		31. Dezember 2021	
				Zuwachs		Abgang	
1	AKTIVEN	53'775'835.17	93'950'570.20	83'629'952.81	64'096'452.56		
10	Finanzvermögen	2'791'457.53	57'350'726.76	54'813'735.73	5'328'448.56		
100	Flüssige Mittel	794'828.88	40'584'064.90	38'734'667.60	2'644'226.18		
1000	Kasse	2'553.30	16'508.35	14'359.15	4'702.50		
1001	Post	5'250.34	20'000.00	17'215.30	8'035.04		
1002	Bank	787'025.24	40'547'556.55	38'703'093.15	2'631'488.64		
101	Forderungen	1'879'579.90	16'658'246.11	15'976'904.28	2'560'921.73		
1010	Debitoren	103'827.00	350'796.90	308'842.45	145'781.45		
1012	Steuerforderungen	1'775'752.90	16'307'449.21	15'668'061.83	2'415'140.28		
104	Aktive Rechnungsabgrenzungen	117'048.75	108'415.75	102'163.85	123'300.65		
1049	Aktive Rechnungsabgrenzung	117'048.75	108'415.75	102'163.85	123'300.65		
14	Verwaltungsvermögen	50'984'377.64	36'599'843.44	28'816'217.08	58'768'004.00		
140	Sachanlagen	50'984'377.64	36'599'843.44	28'816'217.08	58'768'004.00		
1404	Hochbauten	35'109'005.00	26'115'876.94	2'571'878.94	58'653'003.00		
1406	Möbilien / Haustechnik	111'000.00	132'462.20	128'461.20	115'001.00		
1407	Anlagen im Bau	15'764'372.64	10'351'504.30	26'115'876.94			
2	PASSIVEN	53'775'835.17	57'217'286.69	46'896'669.30	64'096'452.56		
20	Fremdkapital	42'912'889.30	56'826'876.16	46'129'196.85	53'610'568.61		
200	Laufende Verbindlichkeiten	1'573'233.00	35'701'175.50	36'990'390.55	284'017.95		
2000	Kreditoren	1'558'566.55	15'731'351.15	17'020'599.75	269'317.95		
2005	Interne Kontokorrente	-33.55	19'969'824.35	19'969'790.80			
2006	Depotgelder	14'700.00			14'700.00		
204	Passive Rechnungsabgrenzungen	139'656.30	125'700.66	138'806.30	126'550.66		
2049	Passive Rechnungsabgrenzung	139'656.30	125'700.66	138'806.30	126'550.66		
206	Langfristige Finanzverbindlichkeiten	41'200'000.00	21'000'000.00	9'000'000.00	53'200'000.00		
2064	Bankdarlehen	41'200'000.00	21'000'000.00	9'000'000.00	53'200'000.00		
29	Eigenkapital	10'862'945.87	390'410.53	767'472.45	10'485'883.95		
291/293	Fonds / Vorfinanzierungen	135'592.84		4'952.45	130'640.39		
2910	Fonds	120'299.60			120'299.60		
2930	Vorfinanzierungen	15'293.24		4'952.45	10'340.79		
299	Bilanzüberschuss /-fehlbetrag	10'727'353.03	390'410.53	762'520.00	10'355'243.56		
2990	Jahresergebnis	-390'410.53	390'410.53	372'109.47	-372'109.47		
2999	Kumulierte Ergebnisse der Vorjahre	11'117'763.56		390'410.53	10'727'353.03		

Bilanz-Erläuterungen

1010 Debitoren	Elternbeiträge Tagesschule
1049 Aktive Rechnungsabgrenzung	Grundstückgewinnsteuern 100'008.65; Sportsekretariat 23'292.00
140 Sachanlagen VV	Detaillierte Aufstellung im Anhang unter Anlagespiegel
2049 Passive Rechnungsabgrenzung	PKTG-Beiträge 121'044.75; Gutscheine Hauspersonal 850; Zins a/Fester Vorschuss Raiffeisen 4'655.91
2930 Vorfinanzierungen	Für die Einrichtung neuer Tagesschulplätze

3.4 Erfolgsrechnung nach funktionaler Gliederung – Rechnung 2021

Nr.	Kontobezeichnung	Rechnung 2021	
		Aufwand	Ertrag
	FUNKTIONALE GLIEDERUNG	18'167'615.98	17'795'506.51
	Nettoergebnis		372'109.47
110	Legislative	32'662.85	
300	Entschädigungen Rechnungsprüfung	6'668.85	
310	Drucksachen, Publikationen	15'832.45	
313	Versandkosten, Inserate	9'213.90	
361	Entschädigungen an Gemeinden	947.65	
2110	Kindergarten	2'005'830.00	34'331.95
302	Löhne des Lehrpersonals	1'593'002.00	
304	Freiwillige Familienzulagen	18'822.70	
305	Arbeitgeberbeiträge	285'568.65	
309	Übriger Personalaufwand	5'332.40	
310	Unterrichts- / Betriebsmaterial	34'575.10	
311	Anschaffungen	31'370.35	
313	Dienstleistungen und Honorare	32'769.85	
315	Unterhalt	1'031.60	
317	Schulreisen, Projekte, Anlässe	2'983.20	
319	Übriger Betriebsaufwand	374.15	
462	Kantonsbeiträge		34'331.95
2120	Primarstufe	8'160'585.78	142'144.30
302	Löhne des Lehrpersonals	6'067'701.20	
304	Freiwillige Familienzulagen	52'915.85	
305	Arbeitgeberbeiträge	1'157'489.80	
309	Übriger Personalaufwand	86'118.05	
310	Unterrichtsmaterial	220'138.73	
311	Anschaffungen	105'721.55	
313	Dienstleistungen und Honorare	53'265.80	
315	Unterhalt	31'521.70	
316	Software-Lizenzen	22'404.35	
317	Schulreisen, Lager, Projekte, Anlässe	188'747.15	
319	Übriger Betriebsaufwand	13'528.60	
332	Abschreibungen	110'999.00	
361	Entschädigungen an Gemeinden	50'034.00	
423	Elternbeiträge und Verkäufe		7'728.10
426	Rückerstattungen		15'024.55
461	Entschädigungen von Gemeinden		49'582.00
462	Kantonsbeiträge		69'809.65

Budget 2021		Rechnung 2020		Kommentar
Aufwand	Ertrag	Aufwand	Ertrag	
18'399'000.00	16'406'000.00	15'837'849.00	15'447'438.47	
	1'993'000.00		390'410.53	
34'000.00		24'594.50		
7'500.00		6'260.40		
19'000.00		12'246.25		Gesamterneuerungswahlen
6'500.00		5'139.30		
1'000.00		948.55		
2'020'000.00	18'000.00	1'959'263.20	12'894.15	
1'564'000.00		1'536'719.10		
17'000.00		16'744.75		
297'000.00		276'713.70		
4'000.00		1'878.85		
37'000.00		27'381.65		
43'000.00		43'865.50		Ergänzung Spielmöbel (+ Erläuterungen Seite 26)
47'000.00		45'586.80		Logopädie im Vorschulalter
2'000.00		3'425.40		
8'000.00		5'495.55		
1'000.00		1'451.90		
	18'000.00		12'894.15	Integrative Sonderschulung (InS)
8'366'000.00	75'000.00	7'697'978.59	154'748.26	
6'110'000.00		5'727'576.15		
54'000.00		50'766.15		
1'164'000.00		1'126'527.20		
68'000.00		49'801.56		Weiterbildungen
274'000.00		224'682.86		
128'000.00		82'800.90		Siehe Erläuterungen Seite 26
75'000.00		74'907.15		Integrationskurs 1a (bis 31.7.)
42'000.00		42'415.60		
36'000.00		23'866.27		
246'000.00		124'912.90		Corona bedingte Absagen
13'000.00		14'730.25		Schutzmaterial Covid-19
111'000.00		111'000.00		Informatik
45'000.00		43'991.60		Betriebsbeitrag KEB; Eintritte Bäder
	5'000.00		4'149.45	U. a. Aufgabenbetreuung
	11'000.00		17'996.36	
	24'000.00		40'100.00	Auswärtiger Schüler Sonder- und Integrationsklasse
	35'000.00		92'502.45	InS; Weiterbildung M&I; MakerSpace

3.4 Erfolgsrechnung nach funktionaler Gliederung – Rechnung 2021

Nr.	Kontobezeichnung	Rechnung 2021	
		Aufwand	Ertrag
2170	Schulliegenschaften	4'297'429.67	199'823.95
300	Behörde und Kommissionen	29'454.50	
301	Löhne des Betriebspersonals	695'703.60	
304	Freiwillige Familienzulagen	12'324.40	
305	Arbeitgeberbeiträge	120'522.60	
309	Übriger Personalaufwand	2'885.10	
310	Betriebs- und Verbrauchsmaterial	61'348.90	
311	Anschaffungen	93'784.40	
312	Energieversorgung, Gebühren	210'367.95	
313	Dienstleistungen und Honorare	39'684.25	
314	Unterhalt Liegenschaften	318'507.23	
315	Unterhalt Mobilien	11'122.00	
316	Mieten, Leasing, Benützungsgebühren	75'000.00	
317	Spesenentschädigung	1'650.00	
319	Übriger Betriebsaufwand	30'233.60	
330	Abschreibungen Verwaltungsvermögen	2'589'341.14	
361	Entschädigungen an Gemeinden	5'500.00	
424	Benützungsgebühren		28'106.00
426	Rückerstattungen		36'105.65
447	Liegenschaftenertrag Verwaltungsvermögen		31'900.00
461	Entschädigungen von Gemeinwesen		103'712.30
2180	Tagesbetreuung	471'290.50	352'444.60
300	Behörde und Kommissionen	1'437.00	
301	Löhne des Betreuungspersonals	302'530.70	
304	Freiwillige Familienzulagen	6'876.05	
305	Arbeitgeberbeiträge	51'126.05	
309	Übriger Personalaufwand	3'401.05	
310	Materialaufwand, Lebensmittel	97'742.05	
311	Anschaffungen	4'751.30	
313	Dienstleistungen und Honorare	726.20	
315	Unterhalt		
316	Software-Lizenzen	1'130.85	
317	Spesenentschädigung	7.00	
319	Übriger Betriebsaufwand	839.75	
363	Beiträge an Gemeinwesen	722.50	
426	Elternbeiträge		259'845.60
461	Entschädigungen von Gemeinden		92'599.00

Budget 2021		Rechnung 2020		Kommentar
Aufwand	Ertrag	Aufwand	Ertrag	
4'346'000.00	176'000.00	3'569'391.10	169'669.65	
28'000.00		44'856.20		Baukommissionen
682'000.00		680'567.15		
12'000.00		13'684.15		
122'000.00		117'376.20		
3'000.00		3'009.20		
63'000.00		71'824.60		
99'000.00		56'483.95		Siehe Erläuterungen Seite 26
193'000.00		158'210.40		Ölverbrauch Martin Haffter (Bauaustrocknung)
38'500.00		34'665.20		Sachversicherungen
335'000.00		491'193.35		Siehe Erläuterungen Seite 26
12'000.00		8'868.80		
75'000.00		101'868.40		Logopädie; Güttingersreuti
2'000.00		1'350.00		
20'000.00		9'874.35		Umzugskosten Martin Haffter
2'656'000.00		1'770'059.15		Siehe Anlagespiegel Seiten 44-45
5'500.00		5'500.00		Securitas, Sportsekretariat
	31'000.00		25'940.10	
	10'000.00		16'562.30	U. a. Versicherungsentschädigungen
	32'000.00		23'100.00	
	103'000.00		104'067.25	Miete und NK Sporthalle (BBZ)
449'000.00	320'000.00	401'238.15	252'483.40	
1'000.00		650.00		
296'000.00		265'919.95		
5'000.00		5'412.95		
52'000.00		47'247.90		
5'000.00		2'940.40		
73'000.00		65'447.25		Catering Mittagessen
4'000.00		9'534.85		
1'000.00		1'035.20		
1'000.00				
4'500.00		1'130.85		
4'000.00		204.50		
2'000.00		1'216.70		
500.00		497.60		
	245'000.00		181'475.40	
	75'000.00		71'008.00	Tarifstufenausgleich Politische Gemeinde

3.4 Erfolgsrechnung nach funktionaler Gliederung – Rechnung 2021

Nr.	Kontobezeichnung	Rechnung 2021	
		Aufwand	Ertrag
2190	Schulverwaltung	687'012.80	
300	Behörde und Kommissionen	125'939.10	
301	Löhne des Verwaltungspersonals	98'788.65	
304	Freiwillige Familienzulagen	2'565.00	
305	Arbeitgeberbeiträge	43'861.50	
309	Übriger Personalaufwand	5'788.20	
310	Büromaterial, Drucksachen	1'758.40	
311	Anschaffungen	20'086.90	
313	Dienstleistungen und Honorare	12'157.20	
315	Unterhalt und Lizenzkosten	5'976.95	
317	Spesenentschädigung	10'050.00	
319	Übriger Betriebsaufwand	12.65	
361	Steuerbezugskosten	258'401.25	
363	Beiträge an Gemeinden	101'627.00	
2191	Schulleitung	553'900.95	
301	Löhne des Verwaltungspersonals	448'047.10	
304	Freiwillige Familienzulage	4'473.05	
305	Arbeitgeberbeiträge	90'163.75	
309	Übriger Personalaufwand	8'462.05	
317	Spesenentschädigung	2'755.00	
319	Übriger Betriebsaufwand		
2192	Schulsozialarbeit	254'502.90	
301	Löhne des Sozialpersonals	172'116.75	
304	Freiwillige Familienzulagen	5'307.10	
305	Arbeitgeberbeiträge	34'160.30	
309	Übriger Personalaufwand	9'123.70	
310	Materialaufwand	936.25	
311	Anschaffungen	711.90	
313	Dienstleistungen und Honorare	1'006.40	
316	Software-Lizenzen	1'981.70	
317	Übriger Betriebsaufwand	158.80	
363	Beiträge an Gemeinden	29'000.00	
2193	Transporte	77'398.60	
301	Löhne des Betriebspersonals	40'568.70	
305	Arbeitgeberbeiträge	6'867.75	
309	Übriger Personalaufwand	1'266.40	
313	Schülertransporte	20'616.60	
315	Unterhalt	8'079.15	

Budget 2021		Rechnung 2020		Kommentar
Aufwand	Ertrag	Aufwand	Ertrag	
742'000.00		675'963.20		
143'000.00		121'433.10		inkl. Lohn Schulpräsidium
120'000.00		122'530.10		
3'000.00		2'565.00		
48'000.00		45'606.35		
17'000.00		373.30		Corona bedingte Absagen von Anlässen
4'000.00		3'041.00		
23'000.00		378.00		Software-Applikationen GEVER/Schulraum-Man.
14'000.00		12'584.30		Porti, Telefon, Versicherungen, Verbandsbeitrag
1'000.00		1'561.65		Lizenz GEVER (BrainCONNECT)
10'000.00		10'136.90		
1'000.00		277.50		
256'000.00		238'665.85		
102'000.00		116'810.15		Musikschule, Regionalbibliothek (inkl. Projekt)
549'000.00		523'616.95		
440'000.00		423'315.60		
5'000.00		4'750.75		
91'000.00		86'858.95		
9'000.00		5'841.65		
3'000.00		2'850.00		
1'000.00				
260'000.00		234'590.20		
180'000.00		161'825.65		
5'000.00		4'050.00		
36'000.00		31'821.45		
2'000.00		1'285.00		Weiterbildung
2'000.00		2'201.30		
2'000.00		1'370.20		
1'000.00		967.00		
2'000.00		2'057.10		
1'000.00		12.50		
29'000.00		29'000.00		Verein Jugend und Freizeit
68'000.00		66'980.05		
39'000.00		37'950.30		
7'500.00		6'205.55		
1'000.00		191.75		
13'500.00		15'794.80		
7'000.00		6'837.65		

3.4 Erfolgsrechnung nach funktionaler Gliederung – Rechnung 2021

Nr.	Kontobezeichnung	Rechnung 2021	
		Aufwand	Ertrag
2194	Bibliothek	97'393.29	
310	Lehrer- und Schulbibliothek	97'393.29	
4330	Schulgesundheitsdienst	13'957.30	
301	Löhne Schulärzte	12'493.50	
305	Arbeitgeberbeiträge	1'125.80	
310	Medizinisches Material	248.00	
313	Dienstleistungen und Honorare	90.00	
4331	Schulzahnklinik	67'292.50	
313	Honorare Schulzahnarzt	54'647.60	
363	Beiträge an Gemeinwesen	12'644.90	
5330	Leistungen an Pensionierte	24'709.90	
306	Altersleistungen, Teuerungszulagen	24'709.90	
9100	Allgemeine Gemeindesteuern	41'556.73	16'302'748.23
318	Forderungsverluste	41'556.73	
400	Direkte Steuern natürliche Personen		12'858'584.63
401	Direkte Steuern juristische Personen		3'444'163.60
9300	Finanz- und Lastenausgleich	1'153'956.60	
362	Finanzausgleich an den Kanton	1'153'956.60	
9500	Ertragsanteile übrige		752'395.15
460	Grundstückgewinnsteuern		752'395.15
9610	Zinsen	227'529.01	4'700.98
340	Zinsaufwand	227'529.01	
440	Zinsertrag		4'700.98
9690	Finanzvermögen	606.60	
313	Bank- und Postgebühren	606.60	
9710	Rückvergütung aus CO₂-Abgabe		2'613.75
469	Rückverteilungen		2'613.75
9950	Neutrale Aufwendungen und Erträge		4'303.60
483	Ausserordentliche Erträge		4'303.60

Die ausführliche Erfolgsrechnung mit sechsstelligem Kontonachweis steht Ihnen auf unserer Homepage zur Verfügung:
www.schuleweinfelden.ch (Verwaltung\Dokumente\Finanzen)

Budget 2021		Rechnung 2020		Kommentar
Aufwand	Ertrag	Aufwand	Ertrag	
79'000.00		9'988.73		
79'000.00		9'988.73		Projekt Zusammenarbeit Regionalbibliothek
22'000.00		16'170.70		
15'500.00		11'225.75		
1'500.00		985.70		
2'000.00		1'730.50		
3'000.00		2'228.75		
63'000.00		62'720.50		
50'000.00		50'086.65		
13'000.00		12'633.85		Defizitverteiler Schulzahnklinik
23'000.00		24'866.95		
23'000.00		24'866.95		
35'000.00	15'285'000.00	39'211.71	14'425'741.26	
35'000.00		39'211.71		
	12'824'000.00		11'585'505.16	Steuerfuss 57%; 1 Steuerprozent = CHF 272'500
	2'461'000.00		2'840'236.10	
1'140'000.00		398'772		
1'140'000.00		398'772.00		Besoldungsumlagerung
	523'000.00		414'527.75	
	523'000.00		414'527.75	
202'000.00	4'000.00	131'917.70	7'517.15	
202'000.00		131'917.70		0,43% auf 53 Mio.
	4'000.00		7'517.15	
1'000.00		584.77		
1'000.00		584.77		
	5'000.00		4'584.25	
	5'000.00		4'584.25	
			5'272.60	
			5'272.60	Einmalvergütung PVA KG Falken

3.5 Investitionsrechnung – Rechnung 2021

Nr.	Kontobezeichnung	Rechnung 2021	
		Aufwand	Ertrag
2170	Schulliegenschaften	10'483'966.50	
5040.02	Neubau Doppelkindergarten Falken		
5040.03	Erweiterung Kindergarten Martin Haffter		
5040.40	Neubau Martin-Haffter-Schulhaus	10'351'504.30	
5061.60	Gebäudeautomation Paul Reinhart	132'462.20	
9990	Abschluss		10'483'966.50
6900	Aktivierung		10'483'966.50

3.6 Geldflussrechnung

Indirekte Methode	2021	2020
Betriebstätigkeit		
Jahresergebnis	-372'109.47	-390'410.53
33 + Abschreibungen	2'700'340.14	1'881'059.15
101 +/- Forderungen	- 681'341.83	186'551.30
104 +/- Aktive Rechnungsabgrenzung	-6'251.90	11'305.90
200 +/- Laufende Verbindlichkeiten	-1'289'215.05	1'073'998.80
204 +/- Passive Rechnungsabgrenzung	-13'105.64	19'456.30
291 +/- Fonds im Eigenkapital	0.00	0.00
293 +/- Vorfinanzierungen	-4'952.45	0.00
Geldfluss aus betrieblicher Tätigkeit	333'363.80	2'781'960.92
Investitionstätigkeit		
504 – Nettoinvestitionen	-10'483'966.50	-10'136'279.65
Geldfluss aus Investitionstätigkeit	-10'483'966.50	-10'136'279.65
Finanzierungstätigkeit		
206 +/- Langfristige Finanzverbindlichkeiten	12'000'000.00	12'000'000.00
Geldfluss aus Finanzierungstätigkeit	12'000'000.00	12'000'000.00
Veränderung Flüssige Mittel (Fonds)	1'849'397.30	4'645'681.27

Budget 2021		Rechnung 2020		Kommentar
Aufwand	Ertrag	Aufwand	Ertrag	
14'765'000.00		10'136'279.65		
		562'986.65		
		444'531.40		
14'600'000.00		9'128'761.60		Realisierung Schulhaus abgeschlossen
165'000.00				Realisierung
14'765'000.00		10'136'279.65		
14'765'000.00		10'136'279.65		

3.7 Empfehlung der Rechnungsprüfungskommission

Als Rechnungsprüfungskommission haben wir gemäss Gemeindeordnung der Primarschulgemeinde Weinfelden, Geschäftsordnung «Rechnungsprüfungskommission» und der kantonalen Verordnung über das Rechnungswesen der Gemeinden die Buchführung und die Jahresrechnung der Primarschule Weinfelden für das am 31. Dezember 2021 abgeschlossene Geschäftsjahr geprüft.

Für die Jahresrechnung ist die Schulbehörde verantwortlich, während unsere Aufgabe darin besteht, diese zu prüfen und zu beurteilen.

Wir prüfen die Posten und Angaben der Jahresrechnung mittels Analysen und Erhebungen auf der Basis von Stichproben. Ferner beurteilen wir die Anwendung der massgebenden Haushaltsvorschriften, die wesentlichen Bewertungsentscheide sowie die Darstellung der Jahresrechnung als Ganzes.

Gemäss unserer Beurteilung entsprechen die Buchführung und die Jahresrechnung sowie der Antrag der Schulbehörde über die Verwendung des Verlustes den gesetzlichen Bestimmungen.

Wir empfehlen, die vorliegende Jahresrechnung zu genehmigen.

Weinfelden, 24. März 2022 Die Rechnungsprüfungskommission:
 Lukas Dick *Martin Lüthy*
 Denise Topak *Heinrich Vogel*

3.8 Antrag zur Genehmigung durch die Stimmbürger

Die Schulbehörde ist für die Jahresrechnung der Schulgemeinde verantwortlich und hat diese für richtig befunden.

Die Primarschulbehörde beantragt, die Jahresrechnung 2021 wie folgt zu genehmigen:

Erfolgsrechnung	Ertrag	CHF	17'795'506.51
	Aufwand	CHF	18'167'615.98
	Erfolg	CHF	-372'109.47

Investitionsrechnung	Ausgaben	CHF	10'483'966.50
-----------------------------	----------	-----	---------------

Gewinnverwendung

Der Aufwandüberschuss der Erfolgsrechnung wird mit dem zweckfreien Eigenkapital verrechnet. Das Eigenkapital vermindert sich dadurch auf CHF 10'355'243.56.

Weinfelden, 25. April 2022

Primarschulbehörde
Thomas Wieland *René Diethelm*
 Präsident Schulsekretär

4 Anhang

4.1 Grundsätze der Rechnungslegung HRM2

Grundlage für die Rechnungslegung bildet die **Verordnung des Regierungsrats über das Rechnungswesen der Gemeinden** vom 23. April 2013. Die Verordnung kann im kantonalen Rechtsbuch (RB 131.21) eingesehen werden.

Die **Aktivierungsgrenze** von CHF 100'000 ist zwingend (§8³⁻⁵ RRV RWG).

Abschreibungen des Verwaltungsvermögens erfolgen linear über die gesamte Nutzungsdauer. Die **Nutzungsdauer** (Abschreibungssätze) des Verwaltungsvermögens wird wie folgt festgelegt:

Anlagenkategorie	Nutzungsdauer	Abschreibungssatz
Hochbauten, Sportplätze	33 Jahre	3,0%
Mobilien, Maschinen, Fahrzeuge, Haustechnik	8 Jahre	12,5%
Informatik- und Kommunikationssysteme	4 Jahre	25,0%

4.2 Rechnungslegungsgrundsätze Primarschule Weinfelden – Präzisierung

Die Primarschulbehörde hat am 1. Juni 2015 (rev. 25.4.2016) die nachstehenden Präzisierungen und Auslegungsrichtlinien zur Rechnungslegung HRM2 beschlossen:

- die Aktivierungsgrenze wird gestützt auf die Empfehlung von §8³ RRV RWG auf CHF 100'000 festgelegt
- auf Vorfinanzierungen und Rückstellungen wird im Sinn von *True and Fair View* verzichtet. Die Behörde behält sich allerdings vor, in begründeten Fällen einen Erneuerungsfonds zu bilden, welcher speziell für die Bedürfnisse der Schulgemeinden gedacht ist (§19¹⁻³ RRV RWG)
- die Bruttodarstellung (§36¹ RRV RWG) wird im Wesentlichen beachtet; Abweichungen können im Sinn von pragmatischen Lösungen toleriert werden
- der Grundsatz der Periodenabgrenzung (§36¹ RRV RWG) wird aus praktikablen Gründen in folgenden Fällen nicht angewendet: Telefongebühren, Marchzinsen bei kurzfristigen Festgeld-Darlehen < 3 Monate und Jahresprämien / Abonnemente mit unterjähriger Laufzeit. Diese Aufzählung ist abschliessend
- zusätzliche Abschreibungen können als finanzpolitisches Instrument, gestützt auf §50³ RRV RWG, unter Erfüllung vorgefasster Bedingungen an der Schulgemeindeversammlung vorgeschlagen werden
- die Primarschule schreibt, gestützt auf §63⁵ RRV RWG, die zum Zeitpunkt der Umstellung auf HRM2 bestehenden Anlagen aufgrund der bisherigen, effektiven Restnutzungsdauer ab. Die Restnutzungsdauer der einzelnen Liegenschaften der Primarschule ist aus dem Anlagenspiegel ersichtlich
- mit dem Ziel einer nachhaltigen Steuerfusspolitik legt die Primarschulbehörde den Zielwert für die Höhe des Eigenkapitals auf 10 Steuerprozent fest; mit Bandbreiten im Minimum von 50% unter und im Maximum von 75% über dem definierten Zielwert.

4.3 Rückstellungsspiegel

Es sind weder Rückstellungen (Kontogruppe 208) per Ende 2021 vorhanden noch unter dem Jahr aufgelöst worden.

4.4 Gewährleistungsspiegel

Per Ende 2021 bestehen keine Eventualverpflichtungen; weder Bürgschaftsverpflichtungen noch Defizitgarantien, Garantieverpflichtungen oder Konventionalstrafen.

4.5 Eigenkapitalnachweis

Konto	Bezeichnung	01.01.2021	Einlage	Entnahme	31.12.2021
	Total	10'862'945.87	390'410.53	767'472.45	10'485'883.95
291	Fonds	120'299.60		0.00	120'299.60
2910.20	Bornhauser Fonds	120'299.60		0.00	120'299.60
293	Vorfinanzierungen	15'293.24		4'952.45	10'340.79
2930.00	Vorfinanz. neue Tagesschulen	15'293.24		4'952.45	10'340.79
299	Bilanzüberschuss	10'727'353.03	390'410.53	762'520.00	10'355'243.56
2990.00	Jahresergebnis	-390'410.53	390'410.53	372'109.47	-372'109.47
2999.00	Kumulierte Ergebnisse der Vorjahre	11'117'763.56		390'410.53	10'727'353.03

4.6 Beteiligungsspiegel

Name Organisation, Sitz, Rechtsform	Tätigkeiten Erfüllung öffentliche Aufgaben	Anteil der Gemeinde (Art, Betrag etc.)	Zahlungen im Berichtsjahr CHF
Schulzahnklinik Regio Weinfelden, Verein	Schulzahnärztliche Untersuchungen	Defizitverteiler	12'644.90
Musikschule Weinfelden Verein	Betrieb einer Jugendmusikschule	Betriebskostenbeitrag	91'477.00
Regionalbibliothek Weinfelden, Verein	Bibliotheksdienstleistungen	Betriebskostenbeitrag (bis 31.07.2021)	8'750.00
Verein für Jugend und Freizeit, Weinfelden	Jugendarbeit, Jugendtreff, offene Jugendarbeit	Betriebskostenbeitrag	29'000.00
Waldschule Weinfelden Verein	Erlebnisraum Wald Mittelthurgau	Mitgliederbeitrag	2'000.00

4.7 Verpflichtungskreditkontrolle

Martin-Haffter-Schulhaus Ersatz-Neubau	Kredit CHF	Ausgaben			abgerechnet + Überschreitung - Unterschreitung
		2016-18	2019-20	2021	
Planungskredit, SGV 27.01.2016	50'000.00	27'092.45			-22'907.55
Wettbewerbskredit, SGV 22.06.2016	330'000.00	284'731.34			-45'268.66
Projektkredit, Urne 24.09.2017	1'683'000.00	1'182'233.40	858'785.05		+358'018.45
Baukredit, Urne 10.02.2019	26'920'000.00		13'411'496.00	10'351'504.30	Restkredit 3'156'999.70

Paul-Reinhart-Schulanlage Gebäudeautomation (Ersatz)	Kredit CHF	Ausgaben		abgerechnet + Überschreitung - Unterschreitung
			2021	
Sanierungskredit, SGV 27.01.2021	165'000.00		132'462.20	-32'537.80
Abschluss Investitionsprojekt	165'000.00		132'462.20	-32'537.80

4.8 Finanzkennzahlen

	2021	2020
Nettoverschuldungsquotient	296,2%	278,1%
Aussage: Dieser Fiskalertrag wird benötigt, um die Nettoschuld abzutragen		
Richtwert: bis = 100% gut, bis 150% = mittel, ab 200% = Überschuldung		
Selbstfinanzierungsgrad	22,2%	14,7%
Aussage: Anteil der Nettoinvestition, welche aus eigenen Mitteln finanziert werden kann		
Richtwert: über 100% = ideal, 80–100% = vertretbar, weniger 80% = hohe Neuverschuldung		
Selbstfinanzierungsanteil	13,1%	9,6%
Aussage: Investitionsmöglichkeiten		
Richtwert: ab 20% = gut, 10–20% = mittel		
Kapitaldienstanteil	16,4%	13,0%
Aussage: finanzieller Spielraum der Gemeinde		
Richtwert: bis 5% = geringe Belastung, 5–15% = tragbare Belastung		
Zinsbelastungsanteil	1,3%	0,8%
Aussage: Belastung des Haushalts durch gebundenen Zinsaufwand		
Richtwert: bis 4% = geringe Belastung		
Nettoschuld pro Einwohner	CHF 4'154.73	CHF 3'470.11
Aussage: Verschuldungsniveau		
Richtwert: bis CHF 1'000 = geringe Verschuldung, 1'001–2'500 = mittlere Verschuldung		
Bruttoverschuldungsanteil	300,5%	277,8%
Aussage: Verschuldungsanteil bezüglich Ertrag		
Richtwert: 100–150% = genügend, > 200% = kritisch		
Bilanzsituation	35,8%	36,7%
Aussage: Reserven für Deckung künftiger Aufwandüberschüsse		
Richtwert: 20% = zweckmässig, abhängig von Steuerkraft		
Eigenkapitaldeckungsgrad	57,7%	67,7%
Aussage: Reserven für Deckung künftiger Aufwandüberschüsse		
Richtwert: 10–30% = zweckmässig		
Investitionsanteil	43,1%	43,6%
Aussage: Grad der Investitionsaktivität		
Richtwert: 10 – 20% = mittel		
Steuerkraft pro Einwohner	CHF 2'519,83	CHF 2'528,17
Aussage: lokales Ressourcenpotenzial		
Richtwert: kantonaler Mittelwert 2020 = CHF 2'162 (2019: 2'202)		

4.9 Anlagespiegel

Konto	Bezeichnung	Parz. Nr.	Versicherungswert in '000	Erstellungs-jahr	Restnutzungsdauer	
					Abschreibungsdauer	Jahre bis
VERWALTUNGSVERMÖGEN						
Total Sachanlagen			80418			
14041.00	Schulverwaltung	613	823	1910		
14042.00	Kindergarten Austrasse	1103	1428	1967		
14042.20	Kindergarten Falkenstrasse	3141	2513	2020	32	2053
14042.30	Kindergarten Martin Haffter	1495	3444	2010/20	3 (32)	2024 (53)
14042.35	Nebengebäude Heizung KGMH ³	1495	67	2010		
14042.36	Nebengebäude Tribüne KGMH ³	1495	57	2010		
14042.50	Kindergarten Pestalozzi	3965	1032	1885		
14048.00	Kindergarten Schwärze	95	3727	2019 (1987)	31	2052
14048.10	Nebengebäude Gerätehaus ³	95	15	2019		
14044.00	Schulhaus Martin Haffter	1495	21367	2021		
14046.00	Schulhaus Paul Reinhart	1284	19939	1968	6	2027
14046.60	Sporthalle Paul Reinhart	4737	8785	2005	7	2028
14046.80	Gerätehaus Paul Reinhart ³	1284	48	2003		
14048.80	Schulhaus Elisabetha Hess	5016	17173	2018	30	2051
14078.00	<i>Anlagen im Bau</i>					
Total Mobilien / Fahrzeuge						
14061.60	Gebäudeautomation Paul Reinhart	1284		2021	7	2028
14062.18	Informatikanlagen				0	2021

³ Anlagen, deren Anschaffungswert nicht separat ausgewiesen und wie der Buchwert im dazugehörenden Hauptgebäude enthalten sind.

Anschaffungs- ¹ /Investitionswert			Abschreibungen 2021 ²		Buchwert
Stand per 01.01.2021	Zugang (+) Abgang (-)	Stand per 31.12.2021	planmässig (ordentlich)	kumuliert	31.12.2021
57'886'962.09	10'483'966.50	68'370'928.59	2'700'304.74	9'602'924.59	58'768'004.00
41'677'157.90	26'115'842.54	67'793'000.44	2'571'843.54	9'139'997.44	58'653'003.00
1.00	0.00	1.00	0.00	0.00	1.00
1.00	0.00	1.00	0.00	0.00	1.00
2'590'099.60	0.00	2'590'099.60	80'000.00	160'099.60	2'430'000.00
2'148'959.55	0.00	2'148'959.55	180'000.00	918'959.55	1'230'000.00
0.00	0.00	0.00	0.00	0.00	0.00
0.00	0.00	0.00	0.00	0.00	0.00
1.00	0.00	1.00	0.00	0.00	1.00
2'123'695.85	0.00	2'123'695.85	65'000.00	193'695.85	1'930'000.00
0.00	0.00	0.00	0.00	0.00	0.00
1.00	26'115'842.54	26'115'843.54	795'843.54	795'843.54	25'320'000.00
4'780'000.00	0.00	4'780'000.00	399'000.00	2'394'000.00	2'386'000.00
2'971'000.00	0.00	2'971'000.00	232'000.00	1'392'000.00	1'579'000.00
0.00	0.00	0.00	0.00	0.00	0.00
27'063'398.90		27'063'398.90	820'000.00	3'285'398.90	23'778'000.00
15'764'338.24	-15'764'338.24	0.00			0.00
445'465.95	132'462.20	577'928.15	128'461.20	462'927.15	115'001.00
0.00	132'462.20	132'462.20	17'462.20	17'462.20	115'000.00
445'465.95	0.00	445'465.95	110'999.00	445'464.95	1.00

¹ der Anschaffungswert entspricht z. T. dem Restbuchwert per 31.12.2015 (Überführung aus HRM1).

² Abschreibungen gemäss der bisherigen, effektiven Restnutzungsdauer aus HRM1 für Investitionen bis 31.12.2015. 2020 sind weder ausserplanmässige noch zusätzliche Abschreibungen getätigt worden.

Ferienkalender

www.schuleweinfelden.ch

Schuljahr 2021/2022

	<i>von</i>		<i>bis</i>	
Pfingstferien	Donnerstag	26. Mai	Montag	06. Juni 2022
Sommerferien	Montag	11. Juli	Sonntag	14. August 2022

Schuljahr 2022/2023

	<i>von</i>		<i>bis</i>	
Schulbeginn	Montag	15. August 2022		
Herbstferien	Montag	10. Oktober	Sonntag	23. Oktober 2022
Weihnachtsferien	Montag	26. Dezember 2022	Sonntag	08. Januar 2023
Sportferien	Montag	30. Januar	Sonntag	05. Februar 2023
Frühjahrsferien	Montag	27. März	Montag	10. April 2023
Pfingstferien	Donnerstag	18. Mai	Montag	29. Mai 2023
Sommerferien	Montag	10. Juli	Sonntag	13. August 2023

Schuljahr 2023/2024

	<i>von</i>		<i>bis</i>	
Schulbeginn	Montag	14. August 2023		
Herbstferien	Montag	09. Oktober	Sonntag	22. Oktober 2023
Weihnachtsferien	Montag	25. Dezember 2023	Sonntag	07. Januar 2024
Sportferien	Montag	29. Januar	Sonntag	04. Februar 2024
Frühjahrsferien	Freitag	29. März	Sonntag	14. April 2024
Pfingstferien	Donnerstag	09. Mai	Montag	20. Mai 2024
Sommerferien	Montag	08. Juli	Sonntag	11. August 2024

Schuljahr 2024/2025

	<i>von</i>		<i>bis</i>	
Schulbeginn	Montag	12. August 2024		
Herbstferien	Montag	07. Oktober	Sonntag	20. Oktober 2024
Weihnachtsferien	Montag	23. Dezember 2024	Sonntag	05. Januar 2025
Sportferien	Montag	27. Januar	Sonntag	02. Februar 2025
Frühjahrsferien	Montag	07. April	Montag	21. April 2025
Pfingstferien	Donnerstag	29. Mai	Montag	09. Juni 2025
Sommerferien	Montag	07. Juli	Sonntag	10. August 2025

Schuljahr 2021/2022

	<i>von</i>		<i>bis</i>	
Pfingstferien	Donnerstag	26. Mai	Montag	06. Juni 2022
Sommerferien	Montag	11. Juli	Sonntag	14. August 2022

Schuljahr 2022/2023

	<i>von</i>		<i>bis</i>	
Schulbeginn	Montag	15. August 2022		
Herbstferien	Montag	10. Oktober	Sonntag	23. Oktober 2022
Weihnachtsferien	Montag	26. Dezember 2022	Sonntag	08. Januar 2023
Sportferien	Montag	30. Januar	Sonntag	05. Februar 2023
Frühjahrsferien	Montag	27. März	Montag	10. April 2023
Pfingstferien	Donnerstag	18. Mai	Montag	29. Mai 2023
Sommerferien	Montag	10. Juli	Sonntag	13. August 2023

Schuljahr 2023/2024

	<i>von</i>		<i>bis</i>	
Schulbeginn	Montag	14. August 2023		
Herbstferien	Montag	09. Oktober	Sonntag	22. Oktober 2023
Weihnachtsferien	Montag	25. Dezember 2023	Sonntag	07. Januar 2024
Sportferien	Montag	29. Januar	Sonntag	04. Februar 2024
Frühjahrsferien	Freitag	29. März	Sonntag	14. April 2024
Pfingstferien	Donnerstag	09. Mai	Montag	20. Mai 2024
Sommerferien	Montag	08. Juli	Sonntag	11. August 2024

Schuljahr 2024/2025

	<i>von</i>		<i>bis</i>	
Schulbeginn	Montag	12. August 2024		
Herbstferien	Montag	07. Oktober	Sonntag	20. Oktober 2024
Weihnachtsferien	Montag	23. Dezember 2024	Sonntag	05. Januar 2025
Sportferien	Montag	27. Januar	Sonntag	02. Februar 2025
Frühjahrsferien	Montag	07. April	Montag	21. April 2025
Pfingstferien	Donnerstag	29. Mai	Montag	09. Juni 2025
Sommerferien	Montag	07. Juli	Sonntag	10. August 2025

**Primarschulgemeinde
Weinfelden**



Versammlung der Primarschulgemeinde Weinfelden

Mittwoch, 22. Juni 2022
im Rathaus Weinfelden
im Anschluss an die Versammlung der Sekundarschulgemeinde

Stimmrechtsausweis

Dieser Stimmrechtsausweis ist an der Versammlung dem Weibel abzugeben.